

- สำเนา -

แผนพัฒนาท้องถิ่น (พ.ศ. ๒๕๖๖ – ๒๕๗๐)



องค์การบริหารส่วนตำบลคลองวาฬ
อำเภอเมืองประจวบคีรีขันธ์ จังหวัดประจวบคีรีขันธ์





ประกาศองค์การบริหารส่วนตำบลคลองวาฬ
เรื่อง ประกาศใช้แผนพัฒนาท้องถิ่น (พ.ศ. ๒๕๖๖-๒๕๗๐)

ตามหนังสือกระทรวงมหาดไทย ด่วนที่สุด ที่ มท ๐๘๑๐.๓/ว ๗๕๖๗ ลงวันที่ ๑๔ ธันวาคม ๒๕๖๓ กำหนดให้องค์การปกครองส่วนท้องถิ่นจัดทำแผนพัฒนาท้องถิ่น (พ.ศ. ๒๕๖๖-๒๕๗๐) ให้สอดคล้องกับยุทธศาสตร์การพัฒนาขององค์กรปกครองส่วนท้องถิ่นในเขตจังหวัด ยุทธศาสตร์จังหวัด ยุทธศาสตร์กลุ่มจังหวัด แผนพัฒนาจังหวัด แผนพัฒนากลุ่มจังหวัด แผนพัฒนาภาค แผนพัฒนาเศรษฐกิจและสังคมแห่งชาติ ยุทธศาสตร์ชาติ ๒๐ ปี และเป้าหมายการพัฒนาที่ยั่งยืน นั้น

บัดนี้ องค์การบริหารส่วนตำบลคลองวาฬ ได้จัดทำแผนพัฒนาท้องถิ่น (พ.ศ. ๒๕๖๖-๒๕๗๐) แล้วเสร็จซึ่งเป็นไปตามระเบียบกระทรวงมหาดไทยว่าด้วยการจัดทำแผนพัฒนาท้องถิ่น พ.ศ. ๒๕๕๘ แก้ไขเพิ่มเติมถึง (ฉบับที่ ๓) พ.ศ. ๒๕๖๑ ข้อ ๑๗ และข้อ ๒๔ องค์การบริหารส่วนตำบลคลองวาฬ จะใช้แผนพัฒนาท้องถิ่น (พ.ศ. ๒๕๖๖-๒๕๗๐) เป็นกรอบในการจัดทำงบประมาณรายจ่ายประจำปี งบประมาณรายจ่ายเพิ่มเติม งบประมาณจากเงินสะสม รวมทั้งวางแนวทางเพื่อให้มีการปฏิบัติให้บรรลุวัตถุประสงค์ตามแผนพัฒนาท้องถิ่น (พ.ศ. ๒๕๖๖-๒๕๗๐)

จึงประกาศมาให้ทราบโดยทั่วกัน

ประกาศ ณ วันที่ ๖ พฤษภาคม พ.ศ. ๒๕๖๔

(นายเสนาะ โตทอง)

นายกองค์การบริหารส่วนตำบลคลองวาฬ

คำนำ

แผนพัฒนาท้องถิ่น (พ.ศ.๒๕๖๖-๒๕๗๐) จัดทำขึ้นเพื่อใช้เป็นแนวทางการพัฒนาองค์การบริหารส่วนตำบลคลองวาฬ โดยเน้นการมีส่วนร่วมของประชาชนเพื่อให้แผนพัฒนาท้องถิ่นสามารถแก้ปัญหา และสนองตอบต่อความต้องการของประชาชนในท้องถิ่น ซึ่งในการจัดทำแผนพัฒนาท้องถิ่นองค์การบริหารส่วนตำบลคลองวาฬครั้งนี้ ได้รับความร่วมมือเป็นอย่างดีจากคณะผู้บริหาร สมาชิกสภาองค์การบริหารส่วนตำบลคลองวาฬ คณะกรรมการพัฒนาองค์การบริหารส่วนตำบลคลองวาฬ คณะกรรมการสนับสนุนการจัดทำแผนพัฒนาองค์การบริหารส่วนตำบลคลองวาฬ พนักงานองค์การบริหารส่วนตำบลคลองวาฬ กำนัน ผู้ใหญ่บ้าน และประชาชนตำบลคลองวาฬ ตลอดจนหน่วยงานราชการต่าง ๆ

องค์การบริหารส่วนตำบลคลองวาฬ ขอขอบพระคุณทุกท่านที่ได้ให้ความร่วมมือในการจัดทำแผนพัฒนาท้องถิ่นให้บรรลุวัตถุประสงค์ และหวังเป็นอย่างยิ่งว่าแผนพัฒนาท้องถิ่นฉบับนี้จะเป็นประโยชน์ และแนวทางสำคัญสำหรับการพัฒนาองค์การบริหารส่วนตำบลคลองวาฬ อันจะก่อให้เกิดความร่วมมือของทุกฝ่ายในการดำเนินงานพัฒนาองค์การบริหารส่วนตำบลคลองวาฬ ให้บรรลุถึงเป้าหมาย และสามารถตอบสนองปัญหาความต้องการของประชาชนได้อย่างมีประสิทธิภาพ

องค์การบริหารส่วนตำบลคลองวาฬ

พฤษภาคม ๒๕๖๔

สารบัญ

		หน้า
คำนำ		
ส่วนที่ ๑	สภาพทั่วไปและข้อมูลพื้นฐาน	๑
ส่วนที่ ๒	ยุทธศาสตร์การพัฒนากองคกรปกครองส่วนท้องถิ่น - ความสัมพันธ์ระหว่างแผนพัฒนาระดับมหภาค - ยุทธศาสตร์ขององค์การบริหารส่วนตำบลคลองวาฬ - การวิเคราะห์เพื่อพัฒนาท้องถิ่น	๑๔
ส่วนที่ ๓	การนำแผนพัฒนาท้องถิ่นไปสู่การปฏิบัติ - บัญชีสรุปโครงการพัฒนาท้องถิ่น - บัญชีสรุปโครงการพัฒนาท้องถิ่น ที่นำมาจากแผนพัฒนาหมู่บ้าน	๓๕
ส่วนที่ ๔	การติดตามและประเมินผล	๑๒๑

ส่วนที่ ๑

สภาพทั่วไปและข้อมูลพื้นฐาน

(๑) ด้านกายภาพ

๑) ที่ตั้งของหมู่บ้านหรือชุมชนหรือตำบล

องค์การบริหารส่วนตำบลคลองวาฬ ยกฐานะจากสภาตำบลคลองวาฬโดยผลของพระราชบัญญัติสภาตำบลและองค์การบริหารส่วนตำบล พ.ศ. ๒๕๓๗ ซึ่งกระทรวงมหาดไทยได้มีประกาศ เรื่อง ยกฐานะสภาตำบลเป็นองค์การบริหารส่วนตำบล เมื่อวันที่ ๒ เดือนมีนาคม พ.ศ. ๒๕๓๘ องค์การบริหารส่วนตำบลประกอบด้วยจำนวนหมู่บ้านที่มีพื้นที่อยู่ในเขตองค์การบริหารส่วนตำบลเต็มทั้งหมู่บ้าน ๘ หมู่บ้าน และจำนวนหมู่บ้านที่มีพื้นที่อยู่ในเขตองค์การบริหารส่วนตำบลบางส่วน ๑ หมู่บ้าน ที่ทำการองค์การบริหารส่วนตำบลคลองวาฬ ตั้งอยู่ ณ หมู่ที่ ๙ ตำบลคลองวาฬ อำเภอเมืองประจวบคีรีขันธ์ จังหวัดประจวบคีรีขันธ์ ห่างจากที่ว่าการอำเภอเมืองประจวบคีรีขันธ์ ประมาณ ๑๒ กิโลเมตร

ขนาดเนื้อที่

องค์การบริหารส่วนตำบลคลองวาฬ มีเนื้อที่ทั้งหมด ๕๖.๘๗๕ ไร่ หรือ ๙๑ ตารางกิโลเมตร

อาณาเขต

ทิศเหนือ	ติดต่อกับ	องค์การบริหารส่วนตำบลเกาะหลัก
ทิศใต้	ติดต่อกับ	องค์การบริหารส่วนตำบลห้วยทราย
ทิศตะวันออก	ติดต่อกับ	เทศบาลตำบลคลองวาฬ และทะเลอ่าวไทย
ทิศตะวันตก	ติดต่อกับ	ประเทศสหภาพเมียนมา

แผนที่แสดงอาณาเขตขององค์การบริหารส่วนตำบล



๒) ลักษณะภูมิประเทศ

องค์การบริหารส่วนตำบลคลองวาฬ มีสภาพพื้นที่ลาดเอียงจากเทือกเขาตะนาวศรีทางด้านทิศตะวันตก ไปสู่ทะเลอ่าวไทยทางด้านทิศตะวันออก ด้านทิศเหนือมีร่องหนองสำโหร่งและลำห้วยร่องแก้วไหลผ่าน ด้านทิศใต้ มีคลองหว่าโทนไหลผ่าน พื้นที่ส่วนใหญ่ใช้เป็นพื้นที่การเกษตร

๓) ลักษณะภูมิอากาศ

ลักษณะภูมิอากาศของตำบลคลองวาฬ อยู่ในเขตรมรสุม (ร้อนชื้น) อากาศโดยทั่วไปไม่ร้อนไม่หนาวจนเกินไป ความชื้นอากาศปานกลาง เนื่องจากอยู่ในทะเล ความชื้นโดยเฉลี่ย ๗๖% ความเร็วลมต่ำสุด ๕-๑๕ กิโลเมตร/ชั่วโมง สูงสุด ๕๐-๖๕ กิโลเมตร/ชั่วโมง อุณหภูมิสูงสุด ๓๖.๙ องศาเซลเซียส ต่ำสุด ๒๐.๘ องศาเซลเซียส อุณหภูมิเฉลี่ยตลอดปี ๒๘.๑ องศาเซลเซียส โดยได้รับอิทธิพลจากลมมรสุมที่พัดผ่านทุกฤดูกาล และทำให้เกิดฤดูกาล ๓ ฤดูกาล คือ

- | | | |
|------------|--|---------------|
| ๑. ฤดูร้อน | เริ่มตั้งแต่เดือน กุมภาพันธ์ - พฤษภาคม | (รวม ๔ เดือน) |
| ๒. ฤดูฝน | เริ่มตั้งแต่เดือน มิถุนายน - ตุลาคม | (รวม ๕ เดือน) |
| ๓. ฤดูหนาว | เริ่มตั้งแต่เดือน พฤศจิกายน - มกราคม | (รวม ๓ เดือน) |

๔) ลักษณะของดิน

ลักษณะดินของตำบลคลองวาฬ สภาพดินส่วนใหญ่เป็นดินร่วนปนทราย

(๒) ด้านการเมือง/การปกครอง

๑) เขตการปกครอง

ตำบลคลองวาฬ ประกอบด้วยจำนวนหมู่บ้าน ๙ หมู่บ้าน อยู่ในเขตองค์การบริหารส่วนตำบลคลองวาฬ เต็มทั้งหมู่บ้าน ๘ หมู่บ้าน ได้แก่ หมู่ที่ ๒, ๓, ๔, ๕, ๖, ๗, ๘, ๙ และพื้นที่บางส่วนจำนวน ๑ หมู่บ้าน ได้แก่ หมู่ที่ ๑ บ้านคลองวาฬ

หมู่ที่	ชื่อหมู่บ้าน	จำนวนครัวเรือน	พื้นที่ทั้งหมด	
			ตร.กม.	ไร่
๑	บ้านคลองวาฬ	๘๓๘	๑๐.๘๘	๖,๘๐๐
๒	บ้านหนองหิน	๖๘๕	๖.๒๒	๓,๘๘๘
๓	บ้านทางหวาย	๓๖๖	๖.๐๘	๓,๘๐๐
๔	บ้านห้วยโทน	๓๕๒	๖.๐๒	๓,๗๖๒
๕	บ้านห้วยใหญ่	๒๗๔	๕.๙๑	๓,๖๙๔
๖	บ้านด่านสิงขร	๘๗๔	๒๗.๕๗	๑๗,๒๓๑
๗	บ้านสวนขวัญ	๓๘๐	๑๒.๐๐	๗,๕๐๐
๘	บ้านนาทอง	๒๘๑	๔.๐๐	๒,๕๐๐
๙	บ้านหนองน้ำขาว	๕๐๔	๑๒.๓๒	๗,๗๐๐
	รวม	๔,๕๕๔	๙๑.๐๐	๕๖,๘๗๕



๒) การเลือกตั้ง

องค์การบริหารส่วนตำบลคลองวาฬ จัดให้มีการเลือกตั้งครั้งล่าสุดเมื่อวันที่ ๖ พฤศจิกายน ๒๕๕๔ ซึ่งเป็นการเลือกตั้งสมาชิกสภาองค์การบริหารส่วนตำบลคลองวาฬ และนายกองค์การบริหารส่วนตำบลคลองวาฬ โดยตรง มีผู้มาใช้สิทธิเลือกตั้ง ดังนี้

การเลือกตั้ง	เขตเลือกตั้ง	ผู้มีสิทธิเลือกตั้ง	การใช้สิทธิลงคะแนนเลือกตั้ง	
			จำนวน	ร้อยละ
นายกองค์การบริหารส่วนตำบลคลองวาฬ	-	๖,๙๐๐	๔,๗๙๙	๖๙.๕๕
สมาชิกสภาองค์การบริหารส่วนตำบลคลองวาฬ	ที่ ๑ - ๙	๖,๘๘๔	๔,๗๙๔	๖๙.๖๔

(๓) ประชากร

๑) ข้อมูลเกี่ยวกับจำนวนประชากร (ข้อมูลเปรียบเทียบย้อนหลัง ๓ ปี)

หมู่ที่	ชื่อหมู่บ้าน	จำนวนประชากรแยกตามเพศ (เดือน ธันวาคม ๒๕๖๑)		รวม
		ชาย	หญิง	
๑	บ้านคลองวาฬ	๗๒๔	๗๕๕	๑,๔๗๙
๒	บ้านหนองหิน	๗๐๗	๗๑๐	๑,๔๑๗
๓	บ้านทางหวาย	๔๘๒	๕๑๐	๙๙๒
๔	บ้านหัวไทร	๔๕๒	๔๖๕	๙๑๗
๕	บ้านห้วยใหญ่	๕๑๑	๓๗๒	๘๘๓
๖	บ้านด่านสิงขร	๑,๐๖๑	๑,๐๕๔	๒,๑๑๕
๗	บ้านสวนขวัญ	๕๑๑	๕๕๕	๑,๐๖๖
๘	บ้านนาทอง	๓๗๓	๓๕๗	๗๓๐
๙	บ้านหนองน้ำขาว	๕๕๖	๕๕๙	๑,๑๑๕
รวม		๕,๒๖๗	๕,๓๒๗	๑๐,๕๙๔

หมู่ที่	ชื่อหมู่บ้าน	จำนวนประชากรแยกตามเพศ (เดือน ธันวาคม ๒๕๖๒)		รวม
		ชาย	หญิง	
๑	บ้านคลองวาฬ	๖๘๙	๗๒๑	๑,๔๑๐
๒	บ้านหนองหิน	๖๙๓	๖๙๙	๑,๓๙๒
๓	บ้านทางหวาย	๔๘๓	๕๒๕	๑,๐๐๘
๔	บ้านหัวไทร	๔๒๙	๔๕๗	๘๘๖
๕	บ้านห้วยใหญ่	๔๐๒	๓๘๑	๗๘๓
๖	บ้านด่านสิงขร	๑,๐๗๖	๑,๐๘๑	๒,๑๕๗
๗	บ้านสวนขวัญ	๕๐๗	๕๓๖	๑,๐๔๓
๘	บ้านนาทอง	๓๗๓	๓๖๔	๗๓๗
๙	บ้านหนองน้ำขาว	๕๕๖	๕๕๑	๑,๑๐๗
รวม		๕,๑๙๘	๕,๓๑๕	๑๐,๕๑๓



หมู่ที่	ชื่อหมู่บ้าน	จำนวนประชากรแยกตามเพศ (เดือน ธันวาคม ๒๕๖๓)		รวม
		ชาย	หญิง	
๑	บ้านคลองวาฬ	๖๙๒	๗๓๓	๑,๔๒๕
๒	บ้านหนองหิน	๗๐๖	๗๑๖	๑,๔๒๒
๓	บ้านทางหวาย	๔๘๙	๕๓๐	๑,๐๑๙
๔	บ้านหัวไทร	๔๓๗	๔๗๒	๙๐๙
๕	บ้านห้วยใหญ่	๔๐๔	๓๗๘	๗๘๒
๖	บ้านด่านสิงขร	๑,๐๘๓	๑,๐๘๗	๒,๑๗๐
๗	บ้านสวนขวัญ	๕๑๕	๕๒๖	๑,๐๔๑
๘	บ้านนาทอง	๓๘๐	๓๘๐	๗๖๐
๙	บ้านหนองน้ำขาว	๕๕๕	๕๕๕	๑,๐๙๐
รวม		๕,๒๕๑	๕,๓๖๗	๑๐,๖๑๘

หมู่ที่	ชื่อหมู่บ้าน	จำนวนประชากรแยกตามเพศ (เดือน มกราคม ๒๕๖๔)		รวม
		ชาย	หญิง	
๑	บ้านคลองวาฬ	๖๙๓	๗๓๕	๑,๔๒๘
๒	บ้านหนองหิน	๗๐๙	๗๑๕	๑,๔๒๔
๓	บ้านทางหวาย	๔๘๘	๕๒๙	๑,๐๑๗
๔	บ้านหัวไทร	๔๓๙	๔๗๐	๙๐๙
๕	บ้านห้วยใหญ่	๔๐๖	๓๗๙	๗๘๕
๖	บ้านด่านสิงขร	๑,๐๘๖	๑,๐๘๖	๒,๑๗๒
๗	บ้านสวนขวัญ	๕๑๓	๕๒๖	๑,๐๓๙
๘	บ้านนาทอง	๓๘๐	๓๗๙	๗๕๙
๙	บ้านหนองน้ำขาว	๕๔๓	๕๔๕	๑,๐๘๘
รวม		๕,๒๕๗	๕,๓๖๔	๑๐,๖๒๑

๒) ช่วงอายุและจำนวนประชากร

หมู่ที่	ชื่อหมู่บ้าน	จำนวน ครัวเรือน	จำนวนประชากรแยกตามช่วงอายุ (เดือน มกราคม ๒๕๖๔)										รวม
			แรกเกิด - ๖ ปี		๗ - ๑๗ ปี		๑๘ - ๒๕ ปี		๒๖ - ๖๐ ปี		๖๑ ปี ขึ้นไป		
			ชาย	หญิง	ชาย	หญิง	ชาย	หญิง	ชาย	หญิง	ชาย	หญิง	
๑	บ้านคลองวาฬ	๘๓๘	๕๑	๔๐	๙๓	๘๗	๗๖	๖๘	๓๕๘	๔๖๒	๑๑๕	๑๒๘	๑,๔๒๘
๒	บ้านหนองหิน	๖๘๕	๕๓	๔๙	๘๑	๗๘	๙๒	๗๒	๓๔๔	๓๖๗	๑๓๑	๑๔๙	๑,๔๒๔
๓	บ้านทางหวาย	๓๖๖	๓๙	๓๙	๓๗	๘๔	๕๘	๖๔	๒๕๕	๒๕๓	๖๓	๘๙	๑,๐๑๗
๔	บ้านหัวไทร	๓๕๒	๒๖	๒๒	๔๓	๔๖	๑๙	๓๕	๒๒๘	๒๘๘	๑๐๓	๑๓๙	๙๐๙
๕	บ้านห้วยใหญ่	๒๗๘	๓๕	๒๕	๕๖	๖๑	๔๔	๒๙	๒๐๐	๒๙๗	๗๑	๖๗	๗๘๕
๖	บ้านด่านสิงขร	๘๗๔	๘๘	๗๔	๑๒๓	๑๓๑	๑๘๘	๑๔๒	๕๖๐	๕๕๖	๑๕๗	๑๘๓	๒,๑๗๒
๗	บ้านสวนขวัญ	๓๘๐	๓๕	๓๕	๗๐	๖๓	๕๕	๕๐	๒๘๕	๒๗๓	๖๙	๑๐๕	๑,๐๓๙
๘	บ้านนาทอง	๒๘๑	๓๔	๒๖	๕๖	๕๕	๓๔	๓๕	๑๙๕	๒๐๐	๖๑	๖๔	๗๕๙
๙	บ้านหนองน้ำขาว	๔๐๕	๓๒	๓๖	๖๓	๖๘	๕๙	๕๑	๓๐๐	๒๘๖	๘๙	๑๐๕	๑,๐๘๘
รวม		๔,๕๕๔	๓๙๗	๓๔๖	๖๗๖	๖๗๓	๖๐๔	๕๔๖	๒,๗๒๑	๒,๗๙๒	๘๕๙	๑,๐๐๘	๑๐,๖๒๑



๓) ช่วงอายุเด็กก่อนเข้ารับการศึกษาระดับชั้นพื้นฐาน

หมู่ที่	ชื่อหมู่บ้าน	จำนวนประชากรช่วงอายุ ๒-๕ ปี (เดือน มกราคม ๒๕๖๔)		รวม
		ชาย	หญิง	
๑	บ้านคลองวาฬ	๓๓	๒๔	๕๗
๒	บ้านหนองหิน	๓๐	๒๙	๕๙
๓	บ้านทางหวาย	๒๐	๑๙	๓๙
๔	บ้านหัวโตน	๑๐	๑๔	๒๔
๕	บ้านห้วยใหญ่	๑๘	๑๖	๓๔
๖	บ้านด่านสิงขร	๕๓	๔๔	๙๗
๗	บ้านสวนขวัญ	๒๑	๒๓	๔๔
๘	บ้านนาทอง	๑๗	๑๖	๓๓
๙	บ้านหนองน้ำขาว	๑๒	๒๒	๓๔
รวม		๒๑๔	๒๐๗	๔๒๑

ที่มา : สำนักทะเบียนอำเภอเมืองประจวบคีรีขันธ์

(๔) สภาพทางสังคม

๑) การศึกษา

➢ ในเขตพื้นที่องค์การบริหารส่วนตำบลคลองวาฬ มีโรงเรียนสังกัดสำนักงานเขตพื้นที่การศึกษาประจวบคีรีขันธ์ เขต ๑ จำนวน ๖ แห่ง คือ

ที่	รายชื่อโรงเรียน	จำนวนนักเรียน							รวม (คน)
		อนุบาล (คน)	ป.๑ (คน)	ป.๒ (คน)	ป.๓ (คน)	ป.๔ (คน)	ป.๕ (คน)	ป.๖ (คน)	
๑	โรงเรียนด่านสิงขร	๔๐	๑๗	๑๗	๑๙	๑๖	๒๓	๑๘	๑๕๐
๒	โรงเรียนบ้านหัวอ้อมมิตรภาพที่ ๓๒	๓๙	๙	๑๗	๑๒	๗	๑๓	๘	๑๐๕
๓	โรงเรียนบ้านห้วยใหญ่	๒๔	๕	๙	๑๓	๓	๕	๑๐	๖๙
๔	โรงเรียนบ้านทางหวาย	๒๕	๓	๖	๑๒	๙	๔	๕	๖๔
๕	โรงเรียนอุดมราษฎร์	๑๘	๖	๑๑	๕	๗	๙	๖	๖๒
๖	โรงเรียนบ้านหนองหิน	๖	๑	-	๕	๖	๓	๖	๒๗
รวม		๑๕๒	๕๑	๖๐	๖๖	๕๘	๕๗	๕๓	๔๗๗

(ข้อมูล ณ วันที่ ๒๓ ธันวาคม ๒๕๖๓)

➢ ในเขตพื้นที่องค์การบริหารส่วนตำบลคลองวาฬ มีศูนย์พัฒนาเด็กเล็ก จำนวน ๔ แห่ง (สังกัดองค์การบริหารส่วนตำบลคลองวาฬ) คือ

ที่	ศูนย์พัฒนาเด็กเล็ก	สถานที่ตั้ง	จำนวนเด็กเล็ก (คน)	ครู (คน)	ผดด. (คน)
๑	ศูนย์พัฒนาเด็กเล็กบ้านทางหวาย	หมู่ที่ ๓	๒๕	๑	-
๒	ศูนย์พัฒนาเด็กเล็กบ้านห้วยใหญ่	หมู่ที่ ๕	๓๐	๑	๒
๓	ศูนย์พัฒนาเด็กเล็กบ้านด่านสิงขร	หมู่ที่ ๖	๔๒	๒	๑
๔	ศูนย์พัฒนาเด็กเล็กบ้านสวนขวัญ	หมู่ที่ ๗	๒๑	๑	๒
รวม			๑๑๘	๕	๕

(ข้อมูล ณ วันที่ ๒๓ ธันวาคม ๒๕๖๓)



➢ ในเขตพื้นที่องค์การบริหารส่วนตำบลคลองวาฬ มีสถานศึกษาเอกชน ระดับอาชีวศึกษา จำนวน ๑ แห่ง คือ วิทยาลัยเทคโนโลยีประจวบคีรีขันธ์

๒) สาธารณสุข

๑. โรงพยาบาลส่งเสริมสุขภาพตำบล จำนวน ๒ แห่ง

➢ โรงพยาบาลส่งเสริมสุขภาพตำบลด่านสิงขร (ตั้งอยู่ในเขต อบต.คลองวาฬ) พื้นที่รับผิดชอบ คือ หมู่ที่ ๓, ๕, ๖, ๗ และ ๙

• บุคลากรที่สำคัญทางการแพทย์ ประกอบด้วย

- นักวิชาการสาธารณสุขชำนาญการ	จำนวน	- คน
- พยาบาลวิชาชีพ	จำนวน	๒ คน
- เจ้าพนักงานสาธารณสุข	จำนวน	๑ คน
- แพทย์แผนไทย	จำนวน	๑ คน
- พนักงานผู้ช่วยเหลือคนไข้	จำนวน	๑ คน
- พนักงานพิมพ์	จำนวน	๑ คน
- อสม.	จำนวน	๓๒ คน

• ผู้มาใช้บริการปี ๒๕๖๓ จำนวนทั้งสิ้น ๕,๔๕๐ คน/ ๑๓,๓๕๔ ครั้ง (ข้อมูล ณ วันที่ ๓๑ ธันวาคม ๒๕๖๓)

• สถิติของอาการเจ็บป่วย/โรคที่พบ ๕ อันดับแรก ได้แก่

๑. โรคความดันโลหิตสูง	จำนวน	๒,๐๒๙ คน
๒. โรคเบาหวาน	จำนวน	๙๕๙ คน
๓. โรคไขมันในเลือดสูง	จำนวน	๗๔๕ คน
๔. โรคไขหวัด	จำนวน	๓๗๙ คน
๕. โรคปวดกล้ามเนื้อ	จำนวน	๓๗๔ คน

ที่มา : โรงพยาบาลส่งเสริมสุขภาพตำบลด่านสิงขร

➢ โรงพยาบาลส่งเสริมสุขภาพตำบลคลองวาฬ (ตั้งอยู่ในเขตเทศบาลตำบลคลองวาฬ) พื้นที่รับผิดชอบ คือ หมู่ที่ ๑, ๒, ๔ และ ๘

• บุคลากรที่สำคัญทางการแพทย์ ประกอบด้วย

- นักวิชาการสาธารณสุขชำนาญการ	จำนวน	๒ คน
- พยาบาลวิชาชีพ	จำนวน	๒ คน
- เจ้าพนักงานสาธารณสุข	จำนวน	๔ คน
- พนักงานผู้ช่วยเหลือคนไข้	จำนวน	๒ คน
- พนักงานธุรการ	จำนวน	๑ คน
- พนักงานพิมพ์	จำนวน	๑ คน
- อสม.	จำนวน	๑๒๐ คน (ทต. ๖๕ คน, อบต. ๕๕ คน)

• ผู้มาใช้บริการปี ๒๕๖๓ จำนวนทั้งสิ้น ๖,๙๔๙ คน/ ๒๓,๕๖๐ ครั้ง (ข้อมูล ณ วันที่ ๓๑ ธันวาคม ๒๕๖๓)

• สถิติของอาการเจ็บป่วย/โรคที่พบ ๕ อันดับแรก ได้แก่

๑. โรคความดันโลหิตสูง	จำนวน	๓,๗๙๓	ครั้ง	๗๒๒ คน
๒. โรคเบาหวาน	จำนวน	๒,๔๐๓	ครั้ง	๕๖๒ คน
๓. โรคปวดกล้ามเนื้อ	จำนวน	๑,๑๓๑	ครั้ง	



๔. โรคฟันผุ	จำนวน	๓๒๓	ครั้ง
๕. โรคไขหวัด	จำนวน	๑๐๐	ครั้ง

ที่มา : โรงพยาบาลส่งเสริมสุขภาพตำบลคลองวาฬ

๒. ศูนย์สาธารณสุขมูลฐานชุมชน	จำนวน	๙	แห่ง
๓. คลินิกเอกชน (บ้านห้วยไทรน หมู่ที่ ๔)	จำนวน	๑	แห่ง

๓) อาชญากรรม

ในเขตพื้นที่องค์การบริหารส่วนตำบลคลองวาฬ มีสถานีตำรวจภูธรคลองวาฬ จำนวน ๑ แห่ง และ
 ป้อมยามตำรวจ (แยกหนองหิน), (ด่านสิงขร) จำนวน ๒ แห่ง

ตารางแสดงสถิติคดีอาญา/ ๕ กลุ่ม ในเขตองค์การบริหารส่วนตำบลคลองวาฬ

กลุ่มประเภทความผิด	ปี ๒๕๖๓	
	เกิด	จับ
๑. คดีอุกฉกรรจ์และสะเทือนขวัญ		
๑.๑ ฆ่าผู้อื่นโดยเจตนา	๑	๑
๑.๒ ปล้นทรัพย์	-	-
๑.๓ ชิงทรัพย์	-	-
๑.๔ ลักพาเรียกค่าไถ่	-	-
๑.๕ วางเพลิง	-	-
รวม	๑	๑
๒. คดีชีวิต ร่างกายและเพศ		
๒.๑ ฆ่าผู้อื่นโดยเจตนา	๑	๑
๒.๒ ฆ่าผู้อื่นโดยไม่เจตนา	-	-
๒.๓ ฆ่าผู้อื่นโดยประมาท	-	-
๒.๔ พยายามฆ่า	๑	๑
๒.๕ ทำร้ายร่างกาย	-	-
๒.๖ ข่มขืนกระทำชำเรา	-	-
รวม	๒	๒
๓. คดีประทุษร้ายต่อทรัพย์		
๓.๑ ลักทรัพย์	๑	๑
๓.๒ ชิงทรัพย์	-	-
๓.๓ ริดเอาทรัพย์	-	-
๓.๔ กรรโชคทรัพย์	-	-
๓.๕ ทำให้เสียทรัพย์	-	-
รวม	๑	๑
๔. คดีที่น่าสนใจ		
๔.๑ โจรกรรมรถจักรยานยนต์	-	-
๔.๒ โจรกรรมรถยนต์	-	-
๔.๓ โจรกรรม โค กระบือ	-	-
๔.๔ โจรกรรมเครื่องมือการเกษตร	-	-
๔.๕ ฉ้อโกงทรัพย์	-	-
๔.๖ ยักยอกทรัพย์	-	-
รวม	-	-



กลุ่มประเภทความผิด	ปี ๒๕๖๓	
	เกิด	จับ
๕. คดีที่รัฐเป็นผู้เสียหาย		
๕.๑ อาวุธปืน	๒๒	๒๒
๕.๒ การพนัน	๑	๑
๕.๓ ยาเสพติด	๗๒	๗๒
รวม	๙๕	๙๕

ที่มา : สถานีตำรวจภูธรคลองวาฬ

๔) ยาเสพติด

ในเขตพื้นที่องค์การบริหารส่วนตำบลคลองวาฬ มีการจับกุมคดียาเสพติด จำนวน ๗๒ ราย

๕) การสังคมนาคนสงเคราะห์

องค์การบริหารส่วนตำบลคลองวาฬ ได้ให้การสงเคราะห์แก่ผู้สูงอายุ คนพิการ และผู้ป่วยเอดส์

- ผู้สูงอายุ จำนวน ๑,๕๓๑ คน
- คนพิการ จำนวน ๒๖๙ คน
- ผู้ป่วยเอดส์ จำนวน ๖ คน

(ข้อมูล ณ วันที่ ๑๐ กุมภาพันธ์ ๒๕๖๔)

(๕) ระบบบริการพื้นฐาน

๑) การคมนาคมขนส่ง

➢ ทางบก

พื้นที่องค์การบริหารส่วนตำบลคลองวาฬ มีถนนเพชรเกษม (ทางหลวงหมายเลข ๔) เป็นถนนสายหลักเข้าสู่อำเภอเมืองประจวบคีรีขันธ์ และมีถนนสายรองภายในเขตพื้นที่องค์การบริหารส่วนตำบลคลองวาฬ จำนวน ๑๖๕ สาย ดังนี้

- ถนนลาดยาง จำนวน ๔๗ สาย ความยาว ๓๘,๖๓๕ กิโลเมตร
- ถนนคอนกรีตเสริมเหล็ก จำนวน ๑๐๔ สาย ความยาว ๔๐,๖๒๖ กิโลเมตร
- ถนนลูกรัง จำนวน ๑๔ สาย ความยาว ๕,๗๔๘ กิโลเมตร

➢ ทางราง

พื้นที่องค์การบริหารส่วนตำบลคลองวาฬ มีสถานีรถไฟ จำนวน ๑ แห่ง ได้แก่ สถานีรถไฟหนองหิน ตั้งอยู่บ้านหนองหิน หมู่ที่ ๒ ตำบลคลองวาฬ

๒) การไฟฟ้า

ประชากรที่ใช้ไฟฟ้าในเขตตำบลคลองวาฬ จำนวน ๔,๔๕๔ ครัวเรือน มีไฟฟ้าแสงสว่างสาธารณะในเส้นทางถนนในเขตองค์การบริหารส่วนตำบลคลองวาฬ จำนวน ๕๕ สาย

๓) การประปา

- ระบบประปาของกิจการประปา อบต.คลองวาฬ ครอบคลุม ๗ หมู่บ้าน จำนวนผู้ใช้น้ำ ๒,๑๓๔ ราย
- ระบบประปาหมู่บ้าน (บ้านหัวไทร หมู่ที่ ๔) จำนวน ๑ หมู่บ้าน จำนวนผู้ใช้น้ำ ๒๒๐ ราย



- ระบบประปาของการประปาส่วนภูมิภาคสาขาประจวบคีรีขันธ์
 - ผู้ใช้น้ำในเขต อบต.คลองวาฬ (หมู่ที่ ๑) จำนวน ๗๘๙ ราย
 - กำลังการผลิต ๑๔,๔๐๐ ลบ.ม./วัน
 - ปริมาณการใช้น้ำ ๒,๖๐๐ ลบ.ม./วัน
 - แหล่งน้ำที่ใช้ในการผลิต ได้แก่ อ่างเก็บน้ำคลองบึง

๔) โทรศัพท์/วิทยุสื่อสาร

ปัจจุบันทุกหมู่บ้านในพื้นที่องค์การบริหารส่วนตำบลคลองวาฬ ใช้โทรศัพท์เคลื่อนที่ที่เป็นส่วนใหญ่ และมีข่ายวิทยุสื่อสาร ๒ ช่องความถี่

- ช่องที่ ๑ ความถี่ ๑๖๒.๕๕๐ MHz
- ช่องที่ ๒ ความถี่ ๑๖๒.๒๐๐ MHz

๕) ระบบโลจิสติกส์ (Logistics) หรือการขนส่ง

- ที่ทำการไปรษณีย์เอกชน (ม. ๖) จำนวน ๑ แห่ง
- ขนส่งเอกชน (Kerry Express ม. ๖, J&T ม. ๙) จำนวน ๒ แห่ง

(๖) ระบบเศรษฐกิจ

๑) การเกษตร

การเพาะปลูกพืชในพื้นที่องค์การบริหารส่วนตำบลคลองวาฬ

ลำดับที่	ชื่อพืช	จำนวนพื้นที่ การเพาะปลูกพืช (ไร่)	จำนวนเกษตรกร ที่เพาะปลูกพืช (คน)	จำนวนครัวเรือน ที่เพาะปลูกพืช (ครัวเรือน)
๑	สับปะรด	๓๓๕	๔๒	๕๐
๒	มันเทศ	๖๐	๒๒	๑๕
๓	มันสำปะหลัง	๒๒	๒	๒
๔	ข้าว	๔๕	๗	๖
๕	ข้าวโพด	๑๙	๔	๓
๖	พริกชี้หูผลใหญ่ (พริกจินดา)	๑๐	๖	๖
๗	มะพร้าวอ่อน	๘๒	๓๘	๓๒
๘	มะพร้าวแก่	๘,๘๐๑	๓๙๘	๓๖๙
๙	มะม่วงน้ำดอกไม้	๒๖	๒	๒
๑๐	มะม่วงอกร่อง	๕	๕	๕
๑๑	มะม่วงแก้ว	๒๗	๑๓	๑๑
๑๒	กล้วยน้ำว้า	๖๔	๔๐	๓๘
๑๓	กล้วยหอม	๔	๒	๒
๑๔	มะนาว	๑๕	๑๔	๑๓
๑๕	ยางพารา	๘๗๐	๕๐	๕๖
๑๖	ปาล์มน้ำมัน	๒๓๓	๓๐	๒๐
๑๗	กาแฟ	๑๑	๑	๑
รวม		๑๐,๖๒๙	๑,๐๗๖	๑,๐๑๑

(ข้อมูล ณ วันที่ ๑๘ มีนาคม ๒๕๖๔)

ที่มา : สำนักงานเกษตรอำเภอเมืองประจวบคีรีขันธ์



๒) การประมง

บ้านคลองวาฬ หมู่ที่ ๑ และบ้านหัวโหนด หมู่ที่ ๔ ด้านทิศตะวันออกของพื้นที่องค์การบริหารส่วนตำบลคลองวาฬ ซึ่งติดกับชายฝั่งทะเลอ่าวไทยด้านทิศตะวันตก มีชายหาดยาวตลอดแนวประชาชนบางส่วนประกอบอาชีพการทำประมงพื้นบ้าน ได้แก่ การทำประมงชายฝั่ง ประมงน้ำลึก เรือปั่นโดเพื่อจับปลาหมึก วางลอบจับปลาหมึก เรือวางอวนปู

๓) การปศุสัตว์

หมู่ที่	จำนวนเกษตรกร	ชนิดสัตว์ (ตัว)							
		โคเนื้อ	โคนม	กระบือ	สุกร	แพะ	ไก่	เป็ด	อื่นๆ
๑	๓๒	๓,๖๒๙	๓,๐๖๙	๒๓	๔๘๗	๕๒๐	๒๖,๘๖๔	๒๙๑	-
๒	๒๘								
๓	๖๕								
๔	๓๓								
๕	๓๘								
๖	๖๓								
๗	๙๒								
๘	๔๙								
๙	๖๗								
รวม	๔๖๗	๓,๖๒๙	๓,๐๖๙	๒๓	๔๘๗	๕๒๐	๒๖,๘๖๔	๒๙๑	-

(ข้อมูล ณ วันที่ ๒๓ มกราคม ๒๕๖๔)

ที่มา : สำนักงานปศุสัตว์อำเภอเมืองประจวบคีรีขันธ์

๔) การบริการ

ลำดับที่	ประเภทกิจกรรม	แห่ง
๑.	จำหน่ายของชำ/เบ็ดเตล็ด	๙๓
๒.	จำหน่ายอาหารและเครื่องดื่ม	๔๘
๓.	บริการเสริมสวย/ตัดผมชาย	๒๖
๔.	จำหน่ายอุปกรณ์การเกษตร ปุ๋ย ยา อาหารสัตว์	๖
๕.	จำหน่ายวัสดุอุปกรณ์ก่อสร้าง	๓
๖.	บริการรับซื้อ-ขายของเก่า	๕
๗.	บริการซักรีดเสื้อผ้า	๖
๘.	บริหารตัดเย็บเสื้อผ้า	๑๒
๙.	จำหน่ายเสื้อผ้ารองเท้าและเครื่องแต่งกาย	๑๐
๑๐.	จำหน่ายปลั๊ก - ส่องน้ำแข็งและเครื่องดื่ม	๕
๑๑.	บริการถ่ายรูป/ถ่ายเอกสาร	๒
๑๒.	จำหน่ายยางรถยนต์/บริการปะเปลี่ยนยาง	๔
๑๓.	บริการซ่อมเครื่องใช้ไฟฟ้า	๑
๑๔.	สถานีบริการ/ขายน้ำมันเชื้อเพลิง	๕
๑๕.	จำหน่ายอาหารสด	๒
๑๖.	บริการที่พักบังกะโล/รีสอร์ท	๑๒
๑๗.	บริการรับเหมาก่อสร้าง	๑๖
๑๘.	บริการอินเทอร์เน็ต	๒
๑๙.	บริการซื้อ-ขายรถยนต์/ไขว้รวมรถยนต์	๒



๕) การท่องเที่ยว

- อุทยานวิทยาศาสตร์พระจอมเกล้า ณ หว้ากอ และชายหาดหว้ากอ ตั้งอยู่ ณ หมู่ที่ ๔ ตำบลคลองวาฬ
- ด่านสิงขร เป็นจุดผ่อนปรนพิเศษที่มีความสำคัญมาตั้งแต่ในอดีต ปัจจุบันเป็นตลาดสำหรับจำหน่ายสินค้าบริเวณชายแดนไทย - เมียนมา ตั้งอยู่ ณ หมู่ที่ ๖ ตำบลคลองวาฬ
- เขาคันหอก ตั้งอยู่ ณ หมู่ที่ ๖ ตำบลคลองวาฬ
- ป่าชายเลน อยู่ในเขตป่าสงวนแห่งชาติป่าคลองวาฬ หมู่ที่ ๑ ตำบลคลองวาฬ และบางส่วนอยู่ในเขตป่าไม้ถาวรตามมติคณะรัฐมนตรี

๖) อุตสาหกรรม

ลำดับที่	ประเภทกิจกรรม	แห่ง
๑.	อุตสาหกรรมจักรยานยนต์/อุปกรณ์การเกษตร	๑๖
๒.	ทำอลูมิเนียม เหล็กตัด	๓
๓.	ผลิตภัณฑ์จากไม้	๑๘

๗) การพาณิชย์และกลุ่มอาชีพ

ลำดับที่	ชื่อกลุ่มอาชีพ	ประเภทผลิตภัณฑ์	สถานที่ตั้ง
๑.	กลุ่มสตรีอาสาพัฒนาชุมชน บ้านคลองวาฬ	ผลิตภัณฑ์อาหารทะเลปลอดสารพิษ ผลิตภัณฑ์สินค้า OTOP ๕ ดาว ได้แก่ - ปลาเกลือเค็ม, ปลาทุเค็ม, ปลาซีเสียดเค็ม - ปลาจิ้งจั้ง, ปลาสายไหม, กะปิ	๙๓/๑ หมู่ที่ ๑ ต.คลองวาฬ
๒.	กลุ่มวิสาหกิจชุมชน ไทยฤๅษ	- ผลิตภัณฑ์สินค้า OTOP ๔ ดาว ได้แก่ น้ำมันนวดตัว - ผลิตภัณฑ์ลูกประคบสมุนไพร - น้ำมันมะพร้าวสกัดเย็น	๔๖ หมู่ที่ ๒ ต.คลองวาฬ
๓.	กลุ่มวิสาหกิจชุมชนหนองหิน ถ่านอัดแท่ง	ถ่านกะลาอัดแท่ง	๙๘/๔ หมู่ที่ ๒ ต.คลองวาฬ
๔.	กลุ่มวิสาหกิจชุมชนพิชญ์สินีทำมีด	มีดทำมือ	๓๕ หมู่ที่ ๓ ต.คลองวาฬ
๕.	กลุ่มแปรรูปผลิตภัณฑ์การเกษตร	กล้วยฉาบ, ไม้กวาดก้านมะพร้าว	หมู่ที่ ๕ ต.คลองวาฬ
๖.	กลุ่มวิสาหกิจชุมชนด่านสิงขร เฟอร์นิเจอร์ไม้	เฟอร์นิเจอร์จากต่อไม้	๕๙/๒ หมู่ที่ ๖ ต.คลองวาฬ
๗.	กลุ่มวิสาหกิจชุมชนผลิตภัณฑ์ น้ำมันมะพร้าวบริสุทธิ์ บ้านหนองน้ำขาว	น้ำมันมะพร้าวบริสุทธิ์	๑๗๐ หมู่ที่ ๙ ต.คลองวาฬ

๘) แรงงาน

มีการจ้างงานแบบชาวบ้าน และแรงงานต่างชาติน ในภาคการเกษตร ประมงและธุรกิจขนาดเล็



(๗) ศาสนา ประเพณี วัฒนธรรม

๑) การนับถือศาสนา

ประชาชนส่วนใหญ่ในเขตพื้นที่องค์การบริหารส่วนตำบลคลองวาฬ นับถือศาสนาพุทธ โดยมีวัดและสำนักสงฆ์ จำนวน ๖ แห่ง ได้แก่ วัดหนองหินประชาราม วัดด่านสิงขร วัดพุทธสิงขร สำนักสงฆ์บ้านหว่าโตน สำนักสงฆ์เขาคันหอก และสถานที่พักสงฆ์รัตนวิเวก

๒) ประเพณีและงานประจำปี

ในเขตพื้นที่องค์การบริหารส่วนตำบลคลองวาฬ มีประเพณีและงานประจำปีที่ประชาชนร่วมสืบสานเพื่อเป็นแบบอย่างในการอนุรักษ์ประเพณีและวัฒนธรรมของไทยให้กับเยาวชนรุ่นต่อไปได้ยึดถือและปฏิบัติ ได้แก่

- ประเพณีวันสงกรานต์ ประมาณเดือนเมษายน ของทุกปี
- ประเพณีวันวิสาขบูชา วันเพ็ญเดือน ๖ หรือกลางเดือน ๗ (อธิกมาส คือมีเดือน ๘ สองครั้ง)
- ประเพณีวันเข้าพรรษา ขึ้น ๑๕ ค่ำเดือน ๘ ของทุกปี
- ประเพณีวันออกพรรษา (ตักบาตรเทโว) ขึ้น ๑๕ ค่ำ เดือน ๑๑ ของทุกปี
- ประเพณีวันลอยกระทง ประมาณเดือนพฤศจิกายน ของทุกปี
- ประเพณีทำขวัญข้าวบ้านทางหวาย ทำเมื่อข้างตั้งท้อง (เชื่อว่าแม่โพสพกำลังตั้งท้องจึงทำพิธีสู่ขวัญ) กระทำประมาณเดือน ๑๑ ข้างแรม ไปจนถึงวันเพ็ญเดือน ๑๒ และเลือกทำในวันศุกร์
- ประเพณีลงแขกเกี่ยวข้าวบ้านทางหวาย

๓) ภูมิปัญญาท้องถิ่น ภาษาถิ่น

ภูมิปัญญาท้องถิ่น เนื่องจากพื้นที่องค์การบริหารส่วนตำบลคลองวาฬ เป็นพื้นที่ที่มีทั้งภูเขาและติดกับชายฝั่งทะเลอ่าวไทยด้านทิศตะวันตก ดังนั้นภูมิปัญญาท้องถิ่นจึงมีความหลากหลายตามอาชีพของประชาชน ได้แก่

- ด้านสาธารณสุข แพทย์แผนไทย สมุนไพร หมอพื้นบ้าน
- ด้านศาสนาและประเพณีท้องถิ่น
- ด้านศิลปกรรม/งานฝีมือ ช่างไม้ ช่างปั้น ช่างต่อเรือ หัตถกรรมจักสาน ถักอวน
- ด้านการถนอมอาหาร การแปรรูปอาหารทะเลตากแห้ง ทำกะปิ ทำขนมไทย
- ด้านเกษตรกรรม การเพาะปลูกรมะพร้าว ปลูग्มันเทศ การทำประมงชายฝั่ง ประมงน้ำลึ

ภาษาถิ่น ประชาชนในพื้นที่ตำบลคลองวาฬ ใช้ภาษาพูดสำเนียงภาคกลางและภาคใต้ปนกันและจะมีเอกลักษณ์ที่สังเกตด้วยคำว่า “ตุ้” เช่น คำว่า ไปด้วยตุ้ หมายถึง ไปด้วยซิ หรือคำว่า ตุตุ้ หมายถึง ตุซึ

๔) OTOP สินค้าพื้นเมืองและของที่ระลึก

- ผลิตภัณฑ์อาหารทะเลปลอดสารพิษ (OTOP) เช่น ปลาเกลือเค็ม ปลาทุเค็ม ปลาซีเสียดเค็ม กะปิ ปลาจิ้งจั้ง อาหารทะเลแปรรูปตากแห้ง
- ผลิตภัณฑ์สมุนไพร เช่น น้ำมันนวดตัว น้ำมันมะพร้าวสกัดเย็น
- ผลิตภัณฑ์งานฝีมือ เช่น เฟอร์นิเจอร์ไม้ โต๊ะไม้ หินสี ไม้บายฮอย

(๘) ทรัพยากรธรรมชาติ

๑) น้ำ

➢ แหล่งน้ำธรรมชาติ

- | | | | |
|-----------------|-------|----|------|
| - ลำคลอง ลำห้วย | จำนวน | ๒๗ | สาย |
| - หนองน้ำ | จำนวน | ๖ | แห่ง |



➢ แหล่งน้ำที่สร้างขึ้น

- | | | | |
|---------------|-------|----|------|
| - อ่างเก็บน้ำ | จำนวน | ๔ | แห่ง |
| - ฝาย | จำนวน | ๒๘ | แห่ง |
| - สระน้ำ | จำนวน | ๗ | แห่ง |

๒) ป่าไม้

ในเขตพื้นที่องค์การบริหารส่วนตำบลคลองวาฬ มีป่าไม้ในบริเวณ หมู่ที่ ๖ ตำบลคลองวาฬ ซึ่งเป็นเขตป่าสงวนแห่งชาติกุยบุรี

๓) ภูเขา

ทิวเขาตะนาวศรี เป็นเทือกเขายาว ๘๓๔ กิโลเมตร เริ่มจากเทือกเขาถนนธงชัยบริเวณเขาใหญ่ จังหวัดกาญจนบุรี ไปสิ้นสุดที่เทือกเขาภูเก็ตที่เขาหินลุในเขตอำเภอปากจั่น จังหวัดระนอง ช่วงต้นของทิวเขาเทือกนี้ทอดยาวไปทางทิศตะวันตกเฉียงเหนือผ่านจังหวัดกาญจนบุรีและราชบุรี จากนั้นเบนไปทางตะวันตกแล้วลงมาทางทิศใต้ขนานกับถนนเพชรเกษม ผ่านจังหวัดเพชรบุรี จังหวัดประจวบคีรีขันธ์ จังหวัดชุมพรไปสิ้นสุดที่จังหวัดระนอง ในช่วงชุมพร-ปากจั่น

๔) ทรัพยากรธรรมชาติที่สำคัญขององค์กรปกครองส่วนท้องถิ่น

➢ ป่าชายเลน

ป่าชายเลน มีเนื้อที่ ๓๘๗ ไร่ อยู่ในเขตป่าสงวนแห่งชาติป่าคลองวาฬ หมู่ที่ ๑ และบางส่วนอยู่ในเขตป่าไม้ถาวรตามมติคณะรัฐมนตรี โดยพื้นที่ป่าไม้และป่าชายเลนในอดีตได้ถูกบุกรุกทำลายเกือบหมด ซึ่งองค์การบริหารส่วนตำบลคลองวาฬได้ประสานหน่วยงานที่รับผิดชอบเพื่อดำเนินการแก้ไขโดยการปลูกป่าทดแทน ปัจจุบันมีสภาพเกือบสมบูรณ์ มีพื้นที่ป่าประมาณร้อยละ ๗๐ ของพื้นที่

(๙) อื่นๆ

๑) ชยะมูลฝอย

➢ ปริมาณขยะ จำนวน ๔ - ๕ ตัน/วัน

➢ การเก็บขนถ่าย และกำจัดขยะมูลฝอย

- ใช้รถยนต์บรรทุก ขนาดความจุ ๑๐ ตัน จำนวน ๒ คัน
- กำจัดขยะโดยวิธี ฝังกลบตามหลักสุขาภิบาล และเผาโดยเตาเผาขยะปลอดมลพิษ
- สถานที่ดำเนินการกำจัดขยะ ฝังกลบที่ศูนย์กำจัดขยะมูลฝอยและสิ่งปฏิกูลแบบครบวงจร เขต ๑ อำเภอปราณบุรี และเผา (เตาเผาขยะปลอดมลพิษ) ตั้งอยู่หมู่ที่ ๕ ตำบลคลองวาฬ
- สถานภาพของที่ดิน (สถานที่กำจัดขยะ) เป็นของเทศบาลตำบลปราณบุรี, อบต.คลองวาฬ



ส่วนที่ ๒

ยุทธศาสตร์การพัฒนาองค์กรปกครองส่วนท้องถิ่น

(๑) ความสัมพันธ์ระหว่างแผนพัฒนาระดับมหภาค

๑) แผนยุทธศาสตร์ชาติ ๒๐ ปี (พ.ศ. ๒๕๖๑ - ๒๕๘๐)

วิสัยทัศน์ “ประเทศไทยมีความมั่นคง มั่งคั่ง ยั่งยืน เป็นประเทศพัฒนาแล้ว ด้วยการพัฒนาตามหลักปรัชญาของเศรษฐกิจพอเพียง”

๑. ยุทธศาสตร์ด้านความมั่นคง มีเป้าหมายทั้งในการสร้างเสถียรภาพภายในประเทศและช่วยลดและป้องกันภัยคุกคามจากภายนอก รวมทั้งสร้างความเชื่อมั่นในกลุ่มประเทศอาเซียนและประชาคมโลกที่มีต่อประเทศไทยกรอบแนวทางที่ต้องให้ความสำคัญ อาทิ

(๑) การเสริมเสริมความมั่นคงของสถาบันหลักและการปกครองระบอบประชาธิปไตยอันมีพระมหากษัตริย์ทรงเป็นประมุข

(๒) การปฏิรูปกลไกการบริหารประเทศและพัฒนาความมั่นคงทางการเมือง จัดคอร์ปชั่น สร้างความเชื่อมั่นในกระบวนการยุติธรรม

(๓) การรักษาความมั่นคงภายในและความสงบเรียบร้อยภายใน ตลอดจนการบริหารจัดการความมั่นคงชายแดนและชายฝั่งทะเล

(๔) การพัฒนาระบบ กลไก มาตรการและความร่วมมือระหว่างประเทศทุกระดับ และรักษาคุณภาพความสัมพันธ์กับประเทศมหาอำนาจ เพื่อป้องกันและแก้ไขปัญหาความมั่นคงรูปแบบใหม่

(๕) การพัฒนาเสริมสร้างศักยภาพการผนึกกำลังป้องกันประเทศ การรักษาความสงบเรียบร้อยภายในประเทศสร้างความร่วมมือกับประเทศเพื่อนบ้านและมิตรประเทศ

(๖) การพัฒนาระบบการเตรียมพร้อมแห่งชาติและระบบบริหารจัดการภัยพิบัติ รักษาความมั่นคงของฐานทรัพยากรธรรมชาติ สิ่งแวดล้อม

(๗) การปรับกระบวนการทำงานของกลไกที่เกี่ยวข้องจากแนวตั้งสู่แนวนอนมากขึ้น

๒. ยุทธศาสตร์ด้านการสร้างความสามารถในการแข่งขัน เพื่อให้ประเทศไทยสามารถพัฒนาไปสู่การ เป็นประเทศพัฒนาแล้ว ซึ่งจำเป็นต้องยกระดับผลิตภาพการผลิตและการใช้นวัตกรรมในการเพิ่มความสามารถ ในการแข่งขันและพัฒนาอย่างยั่งยืนทั้งในสาขาอุตสาหกรรม เกษตรและบริการ การสร้างความมั่นคงและปลอดภัยด้านอาหาร การเพิ่มขีดความสามารถทางการค้าและการเป็นผู้ประกอบการ รวมทั้งการพัฒนาฐานเศรษฐกิจแห่งอนาคต ทั้งนี้ภายใต้กรอบการปฏิรูปและพัฒนาปัจจัยเชิงยุทธศาสตร์ทุกด้าน อันได้แก่ โครงสร้างพื้นฐานและระบบโลจิสติกส์ วิทยาศาสตร์ เทคโนโลยีและนวัตกรรม การพัฒนาทุนมนุษย์ และการบริหารจัดการทั้งในภาครัฐและภาคธุรกิจเอกชน กรอบแนวทางที่ต้องให้ความสำคัญ อาทิ

(๑) การพัฒนาสมรรถนะทางเศรษฐกิจ ได้แก่การรักษาเสถียรภาพเศรษฐกิจและสร้างความเชื่อมั่น การส่งเสริมการค้าและการลงทุนที่อยู่บนการแข่งขันที่เป็นธรรมและรับผิดชอบต่อสังคม ตลอดจนการพัฒนาประเทศสู่ความเป็นชาติการค้าเพื่อให้ได้ประโยชน์จากห่วงโซ่มูลค่าในภูมิภาค และเป็นการยกระดับไปสู่ส่วนบนของห่วงโซ่มูลค่ามากขึ้น



(๒) การพัฒนาภาคการผลิตและบริการ บนฐานของการพัฒนานวัตกรรมและมีความเป็นมิตรกับสิ่งแวดล้อม สิ่งแวดล้อม โดยมีการใช้ดิจิทัลและการค้าที่เข้มข้นเพื่อสร้างมูลค่าเพิ่มและขยายกิจกรรมการผลิตและบริการโดยมุ่งสู่ความเป็นเลิศในระดับโลกและในระดับภูมิภาคในอุตสาหกรรมหลายสาขา และในภาคบริการที่หลากหลายตามรูปแบบการดำเนินชีวิตและการดำเนินธุรกิจที่เปลี่ยนไป รวมทั้งเป็นแหล่งอาหารคุณภาพ สะอาดและปลอดภัยของโลก

- ภาคเกษตร โดยเสริมสร้างฐานการผลิตให้เข้มแข็งและยั่งยืน เพิ่มขีดความสามารถในการแข่งขันของภาคเกษตรส่งเสริมเกษตรกรรายย่อยให้ปรับไปสู่การทำเกษตรยั่งยืนที่เป็นมิตรกับสิ่งแวดล้อมและรวมกลุ่มเกษตรกรในการพัฒนาอาชีพที่เข้มแข็ง และการพัฒนาสินค้าเกษตรที่มีศักยภาพและอาหารคุณภาพ สะอาดและปลอดภัย

- ภาคอุตสาหกรรม โดยพัฒนาอุตสาหกรรมศักยภาพ ยกกระตักการพัฒนาอุตสาหกรรมปัจจุบันที่มีศักยภาพสูง และพัฒนาอุตสาหกรรมอนาคตที่มีศักยภาพ โดยการใช้ดิจิทัลและการค้ามาเพิ่มมูลค่าและยกระดับห่วงโซ่มูลค่าในระดับสูงขึ้น

- ภาคบริการ โดยขยายฐานการบริการให้มีความหลากหลาย มีความเป็นเลิศและเป็นมิตรต่อสิ่งแวดล้อมโดยยกระดับบริการที่เป็นฐานรายได้เดิม เช่น การท่องเที่ยว และพัฒนาให้ประเทศไทยเป็นศูนย์กลางการให้บริการสุขภาพ ธุรกิจบริการด้านการเงินและธุรกิจบริการที่มีศักยภาพอื่น ๆ เป็นต้น

(๓) การพัฒนาผู้ประกอบการและเศรษฐกิจชุมชน พัฒนาทักษะผู้ประกอบการ ยกกระตักผลิตภาพแรงงานและพัฒนาวิสาหกิจขนาดกลางและขนาดย่อม (SMEs) สู่สากล และพัฒนาวิสาหกิจชุมชนและสถาบันเกษตรกร

(๔) การพัฒนาพื้นที่และเศรษฐกิจพิเศษและเมืองพัฒนาเขตเศรษฐกิจพิเศษชายแดน และพัฒนาระบบเมืองศูนย์กลางความเจริญ จัดระบบผังเมืองที่มีประสิทธิภาพและมีส่วนร่วม มีการจัดการสิ่งแวดล้อมเมืองและโครงสร้างพื้นฐานทางสังคมและเศรษฐกิจที่สอดคล้องกับศักยภาพ

(๕) การลงทุนพัฒนาโครงสร้างพื้นฐาน ในด้านขนส่ง ด้านพลังงาน ระบบเทคโนโลยีสารสนเทศ และการสื่อสารและการวิจัยและพัฒนา

(๖) การเชื่อมโยงกับภูมิภาคและเศรษฐกิจโลกสร้างความเป็นหุ้นส่วนการพัฒนาทั้งนานาประเทศ ส่งเสริมความร่วมมือกับนานาชาติในการสร้างความมั่นคงด้านต่างๆ เพิ่มบทบาทของไทยในองค์กรระหว่างประเทศ

๓. ยุทธศาสตร์การพัฒนาและส่งเสริมสร้างศักยภาพคน เพื่อพัฒนาคนและสร้างสังคมไทยเป็นรากฐานที่แข็งแกร่งของประเทศมีความพร้อมทางกาย ใจ สติปัญญา มีความเป็นสากล มีทักษะการคิดวิเคราะห์อย่างมีเหตุผล มีระเบียบวินัย เคารพกฎหมาย มีคุณธรรมจริยธรรม รู้คุณค่าความเป็นไทย มีครอบครัวที่มั่นคงกรอบแนวทางที่ต้องให้ความสำคัญ อาทิ

(๑) การพัฒนาศักยภาพคนตลอดช่วงชีวิตให้สนับสนุนการเจริญเติบโตของประเทศ

(๒) การยกระดับคุณภาพการศึกษาและการเรียนรู้ให้มีคุณภาพ เท่าเทียม และทั่วถึง

(๓) การปลูกฝังระเบียบวินัย คุณธรรม จริยธรรม ค่านิยมที่พึงประสงค์

(๔) การสร้างเสริมให้คนมีสุขภาวะที่ดี

(๕) การสร้างความอยู่ดีมีสุขของครอบครัวไทยเสริมสร้างบทบาทของสถาบันครอบครัวในการบ่มเพาะจิตใจให้เข้มแข็ง

๔. ยุทธศาสตร์ด้านการสร้างโอกาสความเสมอภาคและเท่าเทียมกันทางสังคม เพื่อกระจายโอกาสการพัฒนาและสร้างความมั่นคงให้ทั่วถึง ลดความเหลื่อมล้ำไปสู่สังคมที่เสมอภาคและเป็นธรรมกรอบแนวทางที่ต้องให้ความสำคัญ

(๑) การสร้างความมั่นคงและการลดความเหลื่อมล้ำทางด้านเศรษฐกิจและสังคม

(๒) การพัฒนาระบบบริการและระบบบริหารจัดการสุขภาพ



- (๔) การสร้างความเข้มแข็งของสถาบันทางสังคมทุนทางวัฒนธรรมและเข้มแข็งของชุมชน
- (๕) การพัฒนาการสื่อสารมวลชนให้เป็นกลไกในการสนับสนุนการพัฒนา

๕. ยุทธศาสตร์ด้านการเติบโตบนคุณภาพชีวิตที่เป็นมิตรต่อสิ่งแวดล้อม เพื่อเร่งอนุรักษ์ฟื้นฟู และสร้างความมั่นคงของทรัพยากรธรรมชาติ และมีความมั่นคงด้านน้ำ รวมทั้งความสามารถในการป้องกันผลกระทบและปรับตัวต่อการเปลี่ยนแปลงสภาพภูมิอากาศและภัยพิบัติธรรมชาติ และพัฒนาผู้ทรงเป็นสังคมสีเขียว กรอบแนวทางที่ต้องให้ความสำคัญ อาทิ

- (๑) การจัดระบบอนุรักษ์ ฟื้นฟูและป้องกันการทำลายทรัพยากรธรรมชาติ
- (๒) การวางระบบบริหารจัดการน้ำให้มีประสิทธิภาพทั้ง ๒๕ ลุ่มน้ำ เน้นการปรับระบบการบริหารจัดการอุทกภัยอย่างบูรณาการ
- (๓) การพัฒนาและใช้พลังงานที่เป็นมิตรกับสิ่งแวดล้อม
- (๔) การพัฒนาเมืองอุตสาหกรรมเชิงนิเวศและเมืองที่เป็นมิตรกับสิ่งแวดล้อม
- (๕) การร่วมลดปัญหาโลกร้อนและปรับตัวให้พร้อมกับการเปลี่ยนแปลงสภาพภูมิอากาศ
- (๖) การใช้เครื่องมือทางเศรษฐศาสตร์และนโยบายคลังเพื่อสิ่งแวดล้อม

๖. ยุทธศาสตร์ด้านการปรับสมดุลและพัฒนาระบบ การบริหารจัดการภาครัฐ เพื่อให้หน่วยงานภาครัฐมีขนาดที่เหมาะสมกับบทบาทภารกิจ มีสมรรถนะสูง มีประสิทธิภาพและประสิทธิผลกระจาย บทบาทภารกิจไปสู่ท้องถิ่นอย่างเหมาะสม มีธรรมาภิบาลกรอบแนวทางที่ต้องให้ความสำคัญ อาทิ

- (๑) การปรับปรุงโครงสร้าง บทบาท ภารกิจของหน่วยงานภาครัฐ ให้มีขนาดที่เหมาะสม
- (๒) การวางระบบบริหารราชการแบบบูรณาการ
- (๓) การพัฒนาระบบบริหารจัดการกำลังคนและพัฒนาบุคลากรภาครัฐ
- (๔) การต่อต้านทุจริตและประพฤติมิชอบ
- (๕) การปรับปรุงกฎหมายและระเบียบต่าง ๆ ให้ทันสมัย เป็นธรรมและเป็นสากล
- (๖) การพัฒนาระบบการให้บริการประชาชนของหน่วยงานภาครัฐ
- (๗) การปรับปรุงการบริหารจัดการรายได้และรายจ่ายของภาครัฐ

๒) กรอบแผนพัฒนาเศรษฐกิจและสังคมแห่งชาติ ฉบับที่ ๑๓ (พ.ศ. ๒๕๖๖ - ๒๕๗๐)

องค์ประกอบ ๔ ประการ

- (๑) เศรษฐกิจมูลค่าสูงที่เป็นมิตรต่อสิ่งแวดล้อม
 - หมวดหมู่ที่ ๑ ไทยเป็นประเทศชั้นนำด้านสินค้าเกษตรและเกษตรแปรรูปมูลค่าสูง
 - หมวดหมู่ที่ ๒ ไทยเป็นจุดหมายของการท่องเที่ยวที่เน้นคุณค่าและความยั่งยืน
 - หมวดหมู่ที่ ๓ ไทยเป็นฐานการผลิตยานยนต์ไฟฟ้าของอาเซียน
 - หมวดหมู่ที่ ๔ ไทยเป็นศูนย์กลางทางการแพทย์และสุขภาพมูลค่าสูง
 - หมวดหมู่ที่ ๕ ไทยเป็นประตูการค้าการลงทุนและจุดยุทธศาสตร์ทางโลจิสติกส์ที่สำคัญของภูมิภาค
 - หมวดหมู่ที่ ๖ ไทยเป็นฐานการผลิตอิเล็กทรอนิกส์อัจฉริยะและบริการดิจิทัลของอาเซียน
- (๒) สังคมแห่งโอกาสและความเสมอภาค
 - หมวดหมู่ที่ ๗ ไทยมี SMEs ที่เข้มแข็ง มีศักยภาพสูง และสามารถแข่งขันได้
 - หมวดหมู่ที่ ๘ ไทยมีพื้นที่และเมืองหลักของภูมิภาคที่มีความเจริญทางเศรษฐกิจทันสมัย และน่าอยู่
 - หมวดหมู่ที่ ๙ ไทยมีความยากจนข้ามรุ่นลดลง และคนไทยทุกคนมีความคุ้มครองทางสังคมที่เพียงพอ เหมาะสม
- (๓) วิถีชีวิตที่ยั่งยืน
 - หมวดหมู่ที่ ๑๐ ไทยมีเศรษฐกิจหมุนเวียนและสังคมคาร์บอนต่ำ
 - หมวดหมู่ที่ ๑๑ ไทยสามารถลดความเสี่ยงและผลกระทบจากภัยธรรมชาติและการเปลี่ยนแปลงสภาพภูมิอากาศ



(๔) ปัจจัยสนับสนุนการพลิกโฉมประเทศ

หมวดหมู่ที่ ๑๒ ไทยมีกำลังคนสมรรถนะสูง มุ่งเรียนรู้อย่างต่อเนื่อง ตอบโจทย์การพัฒนาแห่งอนาคต
หมวดหมู่ที่ ๑๓ ไทยมีภาครัฐที่มีสมรรถนะสูง

๓) แผนพัฒนาภาค/แผนพัฒนากลุ่มจังหวัด/แผนพัฒนาจังหวัด

◆ ยุทธศาสตร์การพัฒนาภาคกลาง

(๑) พัฒนารฐานเศรษฐกิจหลักของประเทศให้มีการพัฒนาอย่างต่อเนื่อง เพื่อรักษาเสถียรภาพ การพัฒนาอุตสาหกรรม เกษตร การบริการ การลงทุนให้มีความมั่นคงและเพื่อเพิ่มขีดความสามารถในการแข่งขันของ ประเทศ เช่น ส่งเสริมการพัฒนาพื้นที่นิคมอุตสาหกรรม ส่งเสริมอุตสาหกรรมขนาดกลางและขนาดย่อมพัฒนาการ เกษตร พื้นฟูการบริหารจัดการแหล่งท่องเที่ยว พัฒนาประสิทธิภาพโลจิสติกส์

(๒) พัฒนาศักยภาพคน ครอบครัว ชุมชน และสังคมให้มีคุณภาพ มีธรรมาภิบาล เพื่อพร้อมรับ การเปลี่ยนแปลงเศรษฐกิจโลก ควบคู่กับการยกระดับคุณภาพชีวิตของประชาชนให้ดีขึ้น เช่น ส่งเสริมการเรียนรู้ การสอน นอกระบบ การอาชีวศึกษา ส่งเสริมการวิจัยและพัฒนาโดยเฉพาะด้านวิทยาศาสตร์และเทคโนโลยีส่งเสริมบทบาทของ ครอบครัว ชุมชน และภาคประชาสังคมในการสร้างวัฒนธรรมในการดูแลสุขภาพ

(๓) อนุรักษ์ พื้นฟู และพัฒนาทรัพยากรธรรมชาติและสิ่งแวดล้อมให้มีความสมดุลต่อระบบนิเวศ เพื่อสนับสนุนการพัฒนาฐานเศรษฐกิจหลักของประเทศ โดยเร่งแก้ไขปัญหาการกัดเซาะชายฝั่งทะเล ป้องกันปัญหา สิ่งแวดล้อม พื้นฟูคุณภาพแม่น้ำเจ้าพระยา ส่งเสริมการมีส่วนร่วมของภาคีการพัฒนาอนุรักษ์และรักษา ทรัพยากรธรรมชาติและสิ่งแวดล้อม

(๔) เสริมสร้างศักยภาพการพัฒนาเมืองและพื้นที่ชายแดนตามแนวเศรษฐกิจกับประเทศเพื่อน บ้านทั้งแนวเหนือ-ใต้ และแนวตะวันออก-ตะวันตก เพื่อเป็นประตูการค้าเชื่อมโยงประเทศเพื่อนบ้านและนานาชาติ

(๕) บริหารจัดการพัฒนาพื้นที่เมืองและชนบทอย่างมีส่วนร่วมและเกื้อกูลกัน เพื่อให้มีการจัด ระเบียบรูปแบบการพัฒนาเมืองและชุมชนได้สอดคล้องกับการพัฒนาโครงสร้างพื้นฐานและความต้องการของชุมชน

ทิศทางการพัฒนาภาคกลาง

(๑) กลุ่มจังหวัดภาคกลางตอนบน ๑ ประกอบด้วย นนทบุรี ปทุมธานี พระนครศรีอยุธยา และสระบุรี เน้นการพัฒนาเป็นผู้นำในภูมิภาคด้านอุตสาหกรรมสะอาด ส่งเสริมการรวมกลุ่มอุตสาหกรรมในการพัฒนา เทคโนโลยีเครื่องจักร ส่งเสริมการวิจัยและพัฒนาการออกแบบผลิตภัณฑ์และคุณภาพวัตถุดิบ สร้างมูลค่าเพิ่ม ของ ห่วงโซ่การผลิตในการอุตสาหกรรม และพัฒนา อนุรักษ์แหล่งท่องเที่ยวเพื่อให้เป็นแหล่งท่องเที่ยวทางมรดกโลก

(๒) กลุ่มจังหวัดภาคกลางตอนบน ๒ ประกอบด้วย ชัยนาท ลพบุรี สิงห์บุรี และอ่างทอง เน้นการ รักษาความมั่นคงทางอาหารโดนการดูแลสุขภาพฐานทรัพยากรเกษตรที่สำคัญ การสร้างมูลค่าเพิ่มผลิตภัณฑ์หลักในพื้นที่ ส่งเสริมการใช้ประโยชน์วัสดุเหลือใช้ทางเกษตรและอุตสาหกรรม พัฒนาการผลิตอาหารส่งออกประเภท ธัญพืช พืชไร่ และปศุสัตว์ พัฒนาแหล่งท่องเที่ยวเชิงอนุรักษ์และผลิตภัณฑ์จากภูมิปัญญาท้องถิ่น และพัฒนาเส้นทางขนส่งตลอดลำน้ำ

(๓) กลุ่มจังหวัดภาคกลางตอนล่าง กลุ่ม ๑ ประกอบด้วย นครปฐม ราชบุรี กาญจนบุรี และ สุพรรณบุรี เน้นการพัฒนาการผลิตและส่งออกสินค้าเกษตรอุตสาหกรรมด้วยระบบการผลิตที่ปลอดภัยต่อ สิ่งแวดล้อม จัดตั้งศูนย์เครือข่ายการศึกษาและสนับสนุนสถาบันการศึกษา ส่งเสริมท่องเที่ยวเชิงนิเวศ และส่งเสริม การจัดตั้งอุตสาหกรรมบริเวณชายแดน

(๔) กลุ่มจังหวัดภาคกลางตอนล่าง กลุ่ม ๒ ประกอบด้วย เพชรบุรี ประจวบคีรีขันธ์ สมุทรสาคร สมุทรสงคราม เน้นสนับสนุนการศึกษาวิจัย การจัดตั้งศูนย์ประมงครบวงจรและอุตสาหกรรมต่อเนื่องส่งเสริม งานวิจัยพัฒนาการแปรรูปผลผลิตทางการเกษตรและสัตว์น้ำ สนับสนุนการขยายการก่อสร้างท่าเรือน้ำลึกที่จังหวัด ประจวบคีรีขันธ์ และพัฒนาเครือข่ายการท่องเที่ยวที่เชื่อมโยงสหภาพพม่าและฝั่งอ่าวไทยตะวันออก-ตะวันตก



(๕) กลุ่มจังหวัดภาคกลางตอนการ ประกอบด้วย สมุทรปราการ ฉะเชิงเทรา นครนายก ปราจีนบุรี และสระแก้ว เน้นการสร้างมูลค่าการผลิตให้สูงขึ้น การป้องกันการขยายตัวของพื้นที่ชุมชนและอุตสาหกรรมเพื่อไม่ให้บุกรุกพื้นที่การเกษตรที่อุดมสมบูรณ์ เพิ่มประสิทธิภาพและมาตรฐานด้านความปลอดภัยของสินค้า การเกษตรยกระดับคุณภาพผลิตภัณฑ์ของกลุ่มอุตสาหกรรมสู่สากล ขยายเครือข่ายอุตสาหกรรมขนาดกลางและขนาดย่อมส่งเสริมการวิจัยและพัฒนา รวมทั้งการออกแบบนวัตกรรม เพิ่มประสิทธิภาพระบบโลจิสติกส์ให้สมบูรณ์ยิ่งขึ้น

(๖) กลุ่มจังหวัดภาคตะวันออกเฉียงเหนือ ประกอบด้วย ชลบุรี ระยอง ตราด และจันทบุรี มุ่งเน้นการเร่งแก้ไข ปัญหาการขาดแคลนน้ำจากภาวะฝนแล้งให้เพียงพอต่อการอุปโภค บริโภค และอุตสาหกรรมในพื้นที่จังหวัด ชลบุรี-ระยอง บริหารจัดการด้านผลิต การแปรรูป และระบบการกระจายสินค้าและการตลาด ส่งเสริมการประมง แบบเพาะเลี้ยงชายฝั่งในจังหวัดจันทบุรีและตราดพร้อมฟื้นฟูอนุรักษ์ทรัพยากรธรรมชาติชายฝั่งทะเลสนับสนุน อุตสาหกรรมอัญมณี จัดระเบียบแหล่งท่องเที่ยว สนับสนุนการค้าการลงทุนกับประเทศเพื่อนบ้านเร่งรัดปรับปรุง และขยายระบบโครงข่ายการคมนาคมขนส่งให้สมบูรณ์ยิ่งขึ้น และพัฒนาความรู้และทักษะฝีมือแรงงานให้ สอดคล้องกับความต้องการของตลาด

◆ ยุทธศาสตร์กลุ่มจังหวัดภาคกลางตอนล่าง ๒ (เพชรบุรี ประจวบคีรีขันธ์ สมุทรสาคร สมุทรสงคราม) วิสัยทัศน์

“ฐานเพื่อการลงทุนที่เป็นมิตรกับสิ่งแวดล้อมด้านอุตสาหกรรม เกษตรกรรม อาหาร และการท่องเที่ยว”
ประเด็นยุทธศาสตร์

ยุทธศาสตร์ที่ ๑ การสร้างต้นทุนทางทรัพยากรภาคเกษตรกรรม เพื่อการลงทุน

กลยุทธ์ที่ ๑.๑ พัฒนาระบบโครงสร้างพื้นฐานเพื่อนสนับสนุนการผลิตที่เชื่อมโยง
การค้าและการลงทุน

กลยุทธ์ที่ ๑.๒ บริหารจัดการและฟื้นฟูทรัพยากรสัตว์น้ำให้คงความอุดมสมบูรณ์

กลยุทธ์ที่ ๑.๓ พัฒนาระบบการผลิตและการจัดการสินค้าการเกษตร

ยุทธศาสตร์ที่ ๒ สร้างความเชื่อมโยงของการท่องเที่ยว การค้า และพื้นที่เศรษฐกิจ

กลยุทธ์ที่ ๒.๑ เพิ่มศักยภาพทางการค้า การท่องเที่ยว และเชื่อมโยงพื้นที่เศรษฐกิจ

กลยุทธ์ที่ ๒.๒ สร้างความสัมพันธ์ทางการค้า การลงทุน และการท่องเที่ยวกับประเทศเพื่อนบ้าน

กลยุทธ์ที่ ๒.๓ ส่งเสริมการบริหารจัดการพลังงานและสิ่งแวดล้อมชุมชนสีเขียว
เพื่อการท่องเที่ยวเชิงอนุรักษ์ตามวิถีท้องถิ่น

กลยุทธ์ที่ ๒.๔ พัฒนาศักยภาพด้านการตลาด การท่องเที่ยวของกลุ่มจังหวัด

กลยุทธ์ที่ ๒.๕ พัฒนาศักยภาพบุคลากรด้านการท่องเที่ยวของกลุ่มจังหวัด

กลยุทธ์ที่ ๒.๖ พัฒนาศักยภาพสินค้าและบริการด้าน การท่องเที่ยวของกลุ่มจังหวัด

ยุทธศาสตร์ที่ ๓ การอนุรักษ์ทรัพยากรธรรมชาติและสิ่งแวดล้อม

กลยุทธ์ที่ ๓.๑ ป้องกันการกัดเซาะชายฝั่ง

กลยุทธ์ที่ ๓.๒ พัฒนาศักยภาพด้านการบริหารจัดการด้านทรัพยากรธรรมชาติและ
สิ่งแวดล้อม

ยุทธศาสตร์ที่ ๔ เพิ่มศักยภาพอุตสาหกรรมด้วยนวัตกรรม (Innovation) และแนวคิดเศรษฐกิจสร้างสรรค์ (Creative economy) อย่างยั่งยืน

กลยุทธ์ที่ ๔.๑ เพิ่มขีดความสามารถในการผลิตและการแข่งขันของอุตสาหกรรม

กลยุทธ์ที่ ๔.๒ สร้างความเข้มแข็งให้ผู้ประกอบการ และสร้างโอกาสในการค้า การลงทุน



◆ ยุทธศาสตร์จังหวัดประจวบคีรีขันธ์ (พ.ศ. ๒๕๖๑ - ๒๕๖๕)

วิสัยทัศน์

“เมืองท่องเที่ยวทรงคุณค่าระดับนานาชาติ เกษตรปลอดภัย ด้านสิ่งแวดล้อมเชิงเศรษฐกิจแห่งอนาคต สังคมผาสุกภายใต้หลักปรัชญาของเศรษฐกิจพอเพียง”

ประเด็นยุทธศาสตร์

๑. เสริมสร้างความโดดเด่นด้านการท่องเที่ยวบนพื้นฐานเอกลักษณ์ของจังหวัดสู่นานาชาติ กลยุทธ์

- ๑.๑ พัฒนาและค้นหาแหล่งท่องเที่ยวที่เป็นเอกลักษณ์ของจังหวัดให้มีคุณภาพ
- ๑.๒ พัฒนาโครงสร้างพื้นฐานกระบวนการท่องเที่ยว และสิ่งอำนวยความสะดวกให้มีมาตรฐานสากล
- ๑.๓ เสริมสร้างคุณภาพการท่องเที่ยวบนความหลากหลายความปลอดภัยและความคุ้มค่า
- ๑.๔ ส่งเสริมประสิทธิภาพการบริหารจัดการของจังหวัด ภาครัฐ และเครือข่ายการท่องเที่ยว
- ๑.๕ สร้างเสริมระบบข้อมูลข่าวสาร การประชาสัมพันธ์ และการตลาดด้านการท่องเที่ยว
- ๑.๖ พัฒนาศักยภาพบุคลากรด้านการท่องเที่ยว หน่วยงานภาครัฐ ผู้ประกอบการภาคเอกชนที่เกี่ยวข้อง

๒. เสริมสร้างนวัตกรรมกระบวนการผลิต การแปรรูป และการตลาดเป็นสินค้าเกษตรคุณภาพสูง กลยุทธ์

- ๒.๑ พัฒนาระบบโครงสร้างพื้นฐานที่สนับสนุนระบบการผลิต สับปะรด มะพร้าว และสินค้าเกษตร เพื่อการบริโภคและส่งออก
- ๒.๒ พัฒนาระบบการผลิต การแปรรูป และการตลาด สับปะรด มะพร้าว ประมง ปศุสัตว์ และสินค้าเกษตร ให้ได้คุณภาพเพื่อการบริโภคและการส่งออก
- ๒.๓ ส่งเสริมการบริหารจัดการที่สร้างความร่วมมือของหน่วยงานที่เกี่ยวข้องรวมทั้งองค์กรภาคเกษตร
- ๒.๔ ส่งเสริมการศึกษาวิจัยและสร้างนวัตกรรมระบบการผลิต การแปรรูป การตลาดสินค้าเกษตร และเสริมสร้างกระบวนการจัดการความรู้สู่เกษตรกร
- ๒.๕ สร้างเสริมและพัฒนาระบบการผลิตเกษตรปลอดภัยเพื่อเตรียมความพร้อมสู่มาตรฐานเกษตรอินทรีย์

๓. ยกระดับศักยภาพด้านสิ่งชสร สร้างการเติบโตการค้า การลงทุน การท่องเที่ยว เชื่อมต่อประเทศต่างๆ ในภูมิภาค

กลยุทธ์

- ๓.๑ ปรับปรุงและพัฒนาโครงสร้างพื้นฐาน และพัฒนาระบบโลจิสติกส์เพื่อสนับสนุนการค้าการลงทุน และการท่องเที่ยว
- ๓.๒ พัฒนาศักยภาพบุคลากรด้านการค้า การลงทุน และการท่องเที่ยว เพื่อสร้างโอกาสและเพิ่มขีดความสามารถในการแข่งขัน
- ๓.๓ พัฒนาเพื่อยกระดับการผลิตสินค้าและบริการให้ได้มาตรฐานสากล
- ๓.๔ เสริมสร้างความสัมพันธ์และเครือข่ายความร่วมมือระหว่างหน่วยงาน/องค์กรในอาเซียน
- ๓.๕ ส่งเสริมการเปิดตลาด และพัฒนาความร่วมมือทางการค้า การลงทุน และการท่องเที่ยวทั้งในและต่างประเทศ

๔. เสริมสร้างความมั่นคงและสังคมคุณภาพตามวิถีหลักปรัชญาของเศรษฐกิจพอเพียง

กลยุทธ์

- ๔.๑ ยกระดับคุณภาพการศึกษาศิลปวัฒนธรรม รายได้ สุขภาพและการสาธารณสุข ตลอดจนสร้างความเข้มแข็งของครอบครัว ชุมชนและภาคีเครือข่ายรวมทั้งภาคประชาสังคม



- ๔.๒ เสริมสร้างความมั่นคงปลอดภัยบริเวณชายแดน พื้นที่ตอนใน ชายฝั่งทะเล เกาะแก่ง และสร้างความสัมพันธ์อันดีกับประเทศเพื่อนบ้าน รวมทั้งเพิ่มขีดความสามารถและสร้างเครือข่ายประชาชนชนในการป้องกัน และแก้ไขปัญหาอาชญากรรม
- ๔.๓ เสริมสร้างการป้องกันและลดอุบัติเหตุในการคมนาคม รวมถึงการเตรียมความพร้อมรับมือภัยพิบัติ
- ๔.๔ ส่งเสริมการพัฒนาคุณภาพชีวิตตามหลักปรัชญาของเศรษฐกิจพอเพียง
๕. ยุทธศาสตร์การบริหารจัดการทรัพยากรธรรมชาติและสิ่งแวดล้อมเพื่อให้เกิดความสมดุลและยั่งยืน
- กลยุทธ์
- ๕.๑ สร้างเสริมการอนุรักษ์รักษาและฟื้นฟูทรัพยากรธรรมชาติ สัตว์ป่าและสิ่งแวดล้อม
- ๕.๒ ส่งเสริมการมีส่วนร่วมในการบริหารจัดการทรัพยากรธรรมชาติและสิ่งแวดล้อมของชุมชน
- ๕.๓ เพิ่มประสิทธิภาพการบริหารจัดการทรัพยากรธรรมชาติทางทะเลและชายฝั่ง
- ๕.๔ เสริมสร้างระบบป้องกันและแก้ไขปัญหาภัยพิบัติชายฝั่งทะเล
- ๕.๕ ลดปริมาณขยะและเพิ่มประสิทธิภาพการบริหารจัดการขยะและของเสียอันตราย
- ๕.๖ ส่งเสริมและสนับสนุนการใช้พลังงานทดแทนและการอนุรักษ์พลังงาน
- ๔) ยุทธศาสตร์การพัฒนาขององค์กรปกครองส่วนท้องถิ่นในเขตจังหวัดประจวบคีรีขันธ์
- วิสัยทัศน์

“เป็นเมืองแห่งการท่องเที่ยว วิถีเศรษฐกิจพอเพียง นำไปสู่เมืองน่าอยู่อย่างยั่งยืน”

ประเด็นยุทธศาสตร์

๑. พัฒนาส่งเสริมการท่องเที่ยวและเศรษฐกิจ
- ๑.๑ พัฒนา ปรับปรุงแหล่งท่องเที่ยว และบริการ
- ๑.๒ พัฒนาและสนับสนุนกิจกรรมการท่องเที่ยวตามเทศกาล งานประเพณี การท่องเที่ยวเชิงนิเวศน์ และสุขภาพ
- ๑.๓ พัฒนาระบบข้อมูลข่าวสาร และการประชาสัมพันธ์การท่องเที่ยว
- ๑.๔ ส่งเสริมและสนับสนุนการประสานงานสร้างเครือข่ายร่วมกับหน่วยงานราชการอื่น ภาคเอกชน และประเทศเพื่อนบ้านในการบริหารจัดการการท่องเที่ยว
- ๑.๕ พัฒนาคุณภาพการให้บริการ การบริหารจัดการและสิ่งอำนวยความสะดวกด้านการท่องเที่ยว ทั้งด้านบุคลากร โครงสร้างพื้นฐานและความปลอดภัย
- ๑.๖ ส่งเสริมการเชื่อมโยงการค้า การลงทุน การบริการ ภาคการเกษตร และภาคการท่องเที่ยว ระหว่างองค์กรปกครองส่วนท้องถิ่น ภาครัฐ และภาคเอกชน
๒. พัฒนาส่งเสริมรายได้และการผลิต
- ๒.๑ ส่งเสริมและสนับสนุนการประกอบอาชีพที่มั่นคงและมีรายได้เพิ่มขึ้น ตามหลักปรัชญาของเศรษฐกิจพอเพียง
- ๒.๒ เพิ่มผลิตภาพการเกษตรโดยใช้เทคโนโลยีเกษตรสมัยใหม่เพื่อการแข่งขันในตลาดอาเซียนและตลาดโลก
- ๒.๓ ส่งเสริมและสนับสนุนผลิตภัณฑ์ชุมชนโดยใช้เทคโนโลยี ภูมิปัญญาท้องถิ่น และวัฒนธรรมท้องถิ่น ในการเพิ่มมูลค่าและการตลาด
- ๒.๔ พัฒนาและส่งเสริมกลุ่มอาชีพให้เข้มแข็งและแข่งขันได้
๓. พัฒนาสังคม การศึกษา และคุณภาพชีวิต
- ๓.๑ พัฒนาศักยภาพ คน ครอบครัว และชุมชนให้เข้มแข็ง
- ๓.๒ สนับสนุนการจัดตั้งกลุ่มองค์กรและเสริมสร้างความเข้มแข็งในการพัฒนาและแก้ไขปัญหาในชุมชน
- ๓.๓ ส่งเสริมและพัฒนาคุณภาพชีวิต ความเป็นอยู่ของประชาชน



- ๓.๔ ส่งเสริมสนับสนุนการจัดระเบียบสังคมและการรักษาความสงบเรียบร้อยในชุมชน
- ๓.๕ เพิ่มขีดความสามารถในการป้องกันและแก้ไขปัญหาอาชญากรรม ยาเสพติดและการค้ามนุษย์
- ๓.๖ ส่งเสริมและสนับสนุนให้ประชาชน หน่วยงานภาครัฐ ภาคเอกชน มีส่วนร่วมในการพัฒนาชุมชนเมืองและชนบท
- ๓.๗ พัฒนาคุณภาพการศึกษาทั้งในระบบ นอกระบบ และการศึกษาตามอัธยาศัยให้ได้มาตรฐานการศึกษาของชาติรวมถึงการเรียนรู้ตลอดชีวิต
- ๓.๘ อนุรักษ์ ฟื้นฟู ศาสนา ศิลปะ วัฒนธรรม ประเพณี และภูมิปัญญาท้องถิ่น
- ๓.๙ พัฒนาและส่งเสริมการกีฬาและการนันทนาการ
- ๓.๑๐ พัฒนาระบบบริการสาธารณสุขให้ได้มาตรฐาน
- ๓.๑๑ พัฒนาระบบป้องกันและบรรเทาสาธารณภัยให้มีประสิทธิภาพ
- ๓.๑๒ ส่งเสริมและสนับสนุนการจัดสวัสดิการสังคมแก่เด็ก เยาวชน ผู้สูงอายุ ผู้พิการและด้อยโอกาสทางสังคม

๔. เสริมสร้างประสิทธิภาพในการบริหารจัดการทรัพยากรธรรมชาติและสิ่งแวดล้อม

- ๔.๑ พัฒนา อนุรักษ์ ฟื้นฟู ทรัพยากรธรรมชาติและสิ่งแวดล้อมใช้ประโยชน์ได้อย่างเหมาะสมกับสภาพพื้นที่
- ๔.๒ เสริมสร้างจิตสำนึก และส่งเสริมการมีส่วนร่วมของประชาชนและทุกภาคส่วนในการบริหารจัดการทรัพยากรธรรมชาติและสิ่งแวดล้อม
- ๔.๓ อนุรักษ์ฟื้นฟูพื้นที่ป่าและป่าต้นน้ำลำธารให้เกิดความสมบูรณ์
- ๔.๔ พัฒนาฟื้นฟูแหล่งน้ำและการบริหารจัดการน้ำอย่างเป็นระบบและมีประสิทธิภาพ
- ๔.๕ พัฒนาและปรับปรุงคุณภาพดินให้อุดมสมบูรณ์
- ๔.๖ เพิ่มประสิทธิภาพการบริหารจัดการขยะชุมชน สิ่งปฏิกูล และน้ำเสีย
- ๔.๗ อนุรักษ์ ฟื้นฟูความหลากหลายทางชีวภาพ

๕. การพัฒนาระบบบริหารงานให้มีความเป็นเลิศ

- ๕.๑ ส่งเสริมประสิทธิภาพการบริหารแบบบูรณาการระหว่างองค์กรภาครัฐ ภาคเอกชนและภาคประชาชน
- ๕.๒ ส่งเสริมการให้ความรู้ด้านการเมืองการปกครองตามระบบประชาธิปไตย อันมีพระมหากษัตริย์ทรงเป็นประมุข
- ๕.๓ ส่งเสริมการมีส่วนร่วมของประชาชนในการบริหารและพัฒนาองค์กรปกครองส่วนท้องถิ่นตามการบริหารกิจการบ้านเมืองที่ดี
- ๕.๔ พัฒนามาตรฐานการปฏิบัติราชการขององค์กรปกครองส่วนท้องถิ่นให้มีความเป็นเลิศ

๖. พัฒนาเส้นทางคมนาคม แหล่งน้ำและสาธารณสุขปโภค

- ๖.๑ พัฒนาเส้นทางคมนาคมให้ได้มาตรฐาน
- ๖.๒ พัฒนาแหล่งน้ำเพื่อการเกษตร อุตสาหกรรม และการอุปโภค บริโภค
- ๖.๓ พัฒนาปรับปรุงระบบสาธารณสุขปโภค สาธารณูปโภค
- ๖.๔ ส่งเสริมการจัดทำผังเมืองรวมจังหวัด และนาระบบผังเมืองมาใช้อย่างมีประสิทธิภาพ

(๒) ยุทธศาสตร์การพัฒนาขององค์การบริหารส่วนตำบลคลองวาฬ

๑) วิสัยทัศน์

“ท้องถิ่นน่าอยู่ ประตูก้าวค้าขายแดน”

๒) ยุทธศาสตร์การพัฒนา

๑. ด้านพัฒนาสังคมและคุณภาพชีวิต

- ๑.๑ พัฒนาระบบเศรษฐกิจชุมชน และการส่งเสริมอาชีพแก่ประชาชน



- ๑.๒ จัดให้มีสวัสดิการ สังคมสงเคราะห์แก่สตรี เด็กและเยาวชน คนชรา คนพิการ และผู้ด้อยโอกาสทางสังคม
 - ๑.๓ การรักษาความสงบเรียบร้อย และป้องกันบรรเทาสาธารณภัย
 - ๑.๔ ส่งเสริมสนับสนุนงานสาธารณสุข สุขภาพ อนามัย และการป้องกันควบคุมโรค
 ๒. ด้านการส่งเสริมการศึกษา ศาสนา วัฒนธรรมและนันทนาการ
 - ๒.๑ ส่งเสริมสนับสนุนการศึกษา
 - ๒.๒ ส่งเสริมศาสนา วัฒนธรรมประเพณีและภูมิปัญญาท้องถิ่น
 - ๒.๓ ส่งเสริมการกีฬาและนันทนาการ
 ๓. ด้านการส่งเสริมการท่องเที่ยว
 - ๓.๑ พัฒนาแหล่งท่องเที่ยว
 - ๓.๒ ส่งเสริมการตลาดและการประชาสัมพันธ์การท่องเที่ยว
 - ๓.๓ ส่งเสริมบริการด้านการท่องเที่ยวให้มีมาตรฐาน
 ๔. ด้านการบริหารจัดการทรัพยากรธรรมชาติและสิ่งแวดล้อม
 - ๔.๑ ส่งเสริมอนุรักษ์ทรัพยากรธรรมชาติและสิ่งแวดล้อม โดยสร้างการมีส่วนร่วมภาคประชาชน และองค์กรทุกภาคส่วน
 - ๔.๒ พัฒนาปายาเลนให้เป็นแหล่งเรียนรู้เชิงนิเวศ
 - ๔.๓ จัดให้มีการบริหารจัดการ การกำจัดขยะมูลฝอย น้ำเสีย และการควบคุมมลพิษต่างๆ
 ๕. ด้านการพัฒนาเส้นทางคมนาคม แหล่งน้ำ และสาธารณสุข
 - ๕.๑ พัฒนาปรับปรุงสาธารณสุขขั้นพื้นฐาน
 - ๕.๒ พัฒนาปรับปรุงคูคลอง แหล่งน้ำ
 - ๕.๓ จัดให้มีระบบไฟฟ้าครบทุกครัวเรือน และติดตั้งไฟฟ้าสาธารณะทั่วพื้นที่
 - ๕.๔ จัดให้มีระบบน้ำประปาที่ได้มาตรฐาน และปลอดภัยสำหรับการอุปโภค บริโภค
 ๖. ด้านการบริหารจัดการองค์กร
 - ๖.๑ พัฒนาศักยภาพของบุคลากรทั้งฝ่ายการเมือง และฝ่ายประจำ
 - ๖.๒ จัดให้มีระบบการบริหารจัดการและการพัฒนาองค์กรให้มีประสิทธิภาพ
 - ๖.๓ ส่งเสริมให้มีการจัดองค์ความรู้ภายในองค์กร
- ๓) เป้าประสงค์
๑. ประชาชนมีอาชีพและมีรายได้ที่มั่นคง
 ๒. การจัดสวัสดิการสังคม การศึกษา สาธารณสุขมีประสิทธิภาพประชาชนมีความปลอดภัยในชีวิตและทรัพย์สิน
 ๓. การท่องเที่ยว การบริการและระบบสาธารณสุข สาธารณูปการได้มาตรฐาน
 ๔. ประเพณี วัฒนธรรม และภูมิปัญญาท้องถิ่นได้รับการอนุรักษ์ สืบสาน
 ๕. ทรัพยากรธรรมชาติและสิ่งแวดล้อม ตลอดจนปายาเลนได้รับการอนุรักษ์ฟื้นฟู และพัฒนาเป็นแหล่งเรียนรู้เชิงนิเวศ
 ๖. ระบบโครงสร้างพื้นฐาน สาธารณูปโภคมีประสิทธิภาพได้มาตรฐานและเพียงพอต่อความต้องการของประชาชน
 ๗. การบริหารจัดการและการให้บริการมีประสิทธิภาพ ประชาชนมีส่วนร่วมในการพัฒนาท้องถิ่น



๔) ตัวชี้วัด

ยุทธศาสตร์การพัฒนา	ตัวชี้วัด
๑. ด้านพัฒนาสังคมและคุณภาพชีวิต	๑. ร้อยละของคุณภาพชีวิตของประชาชนดีขึ้น ๒. ร้อยละของผู้เข้าอบรมมีความรู้ความเข้าใจและสามารถนำไปใช้ในชีวิตประจำวัน ๓. ร้อยละของผู้เข้าอบรมมีรายได้เพิ่มขึ้น ๔. ร้อยละของเกษตรกรผู้เลี้ยงโคที่เข้าอบรมสามารถป้องกันการเกิดโรคระบาดในสัตว์ ๕. ร้อยละของเด็ก เยาวชนที่เข้าอบรมมีความรู้ความเข้าใจในการป้องกันการตั้งครรภ์ก่อนวัยอันควร ๖. ร้อยละของผู้เข้าอบรมมีความรู้และสามารถเลือกบริโภคอาหารที่สะอาดและปลอดภัย ๗. จำนวนโครงการ/กิจกรรมที่ดำเนินการ
๒. ด้านการส่งเสริมการศึกษา ศาสนา วัฒนธรรม และนันทนาการ	๑. ร้อยละของประชาชนที่เข้าร่วมโครงการ ๒. ร้อยละของประชาชนมีส่วนร่วมในการอนุรักษ์ ๓. ร้อยละของประชาชนที่ออกกำลังกาย/เล่นกีฬา ๔. ร้อยละของประชาชนมีสถานที่ออกกำลังกาย
๓. ด้านการส่งเสริมการท่องเที่ยว	๑. จำนวนโครงการ/กิจกรรมที่ดำเนินการ
๔. ด้านการบริหารจัดการทรัพยากรธรรมชาติและสิ่งแวดล้อม	๑. ร้อยละของการดำเนินโครงการ/กิจกรรม ๒. ร้อยละของชุมชน/โรงเรียนที่คัดแยกขยะ
๕. ด้านการพัฒนาเส้นทางคมนาคม แหล่งน้ำ และสาธารณสุขโรค	๑. ถนนที่ได้มาตรฐาน ๒. ร้อยละของประชาชนเดินทางสะดวก อุบัติเหตุลดลง ๓. จำนวนโครงการ/กิจกรรมที่ดำเนินการ
๖. ด้านการบริหารจัดการองค์กร	๑. จำนวนโครงการ/กิจกรรมที่ดำเนินการ ๒. ร้อยละของประชาชนพึงพอใจต่อการดำเนินงานในการพัฒนาท้องถิ่น ๓. ร้อยละของของการใช้ฐานข้อมูลแผนที่ภาษีในการพัฒนาและจัดเก็บรายได้ ๔. ร้อยละของประชาชนมีความเข้าใจเกี่ยวกับการชำระภาษีและค่าธรรมเนียม



๕) คำเป้าหมาย

ยุทธศาสตร์การพัฒนา	คำเป้าหมาย
๑. ด้านพัฒนาสังคมและคุณภาพชีวิต	๑. ส่งเสริมการเกษตร สร้างอาชีพ เพื่อเพิ่มรายได้ให้กับประชาชน ตามหลักปรัชญาเศรษฐกิจพอเพียง ๒. ส่งเสริมสนับสนุนการบริการสาธารณสุขของหมู่บ้าน การป้องกัน ควบคุมและระงับโรคติดต่อ รวมทั้งป้องกันและแก้ไขปัญหายาเสพติดในพื้นที่ ๓. พัฒนาและส่งเสริมคุณภาพชีวิตให้กับผู้สูงอายุ ผู้พิการ ผู้ป่วยเอดส์ และผู้ด้อยโอกาส ๔. พัฒนาศักยภาพการปฏิบัติงานให้กับ อปพร. เพิ่มประสิทธิภาพการป้องกันและบรรเทาสาธารณภัย และลดอุบัติเหตุบนท้องถนน ให้ความรู้และปลูกจิตสำนึกให้ประชาชนมีความสามัคคีปรองดอง สมานฉันท์
๒. ด้านการส่งเสริมการศึกษา ศาสนา วัฒนธรรม และนันทนาการ	๑. พัฒนาส่งเสริมสนับสนุนการศึกษาในระดับก่อนวัยเรียนจนถึงระดับประถมศึกษา ๒. ส่งเสริมและสนับสนุนกิจกรรมทางศาสนา ประเพณี วัฒนธรรม ภูมิปัญญาท้องถิ่นและนันทนาการ
๓. ด้านการส่งเสริมการท่องเที่ยว	ส่งเสริมการท่องเที่ยว เชื่อมโยงและปรับปรุงเส้นทางคมนาคมให้ได้มาตรฐานเพื่อไปสู่แหล่งท่องเที่ยว
๔. ด้านการบริหารจัดการทรัพยากรธรรมชาติและสิ่งแวดล้อม	อนุรักษ์ทรัพยากรธรรมชาติและสิ่งแวดล้อม เช่น ปลูกต้นไม้ พัฒนาและฟื้นฟูแหล่งน้ำ ส่งเสริมการบริหารจัดการขยะ และพัฒนาปายาเลนให้เป็นแหล่งเรียนรู้เชิงนิเวศ
๕. ด้านการพัฒนาเส้นทาง คมนาคม แหล่งน้ำ และสาธารณสุข	ก่อสร้างและบูรณะเส้นทางคมนาคม แหล่งน้ำและสาธารณสุขปโภค สาธารณูปการ เพื่อความเป็นอยู่ที่ดีของประชาชน
๖. ด้านการบริหารจัดการองค์กร	พัฒนาขีดความสามารถในการให้บริการและการปฏิบัติงาน รวมทั้งพัฒนาปรับปรุงอุปกรณ์เครื่องมือเครื่องใช้และสถานที่ในการปฏิบัติงานเพื่อประสิทธิภาพในการบริหารจัดการองค์กรให้พร้อมบริการประชาชน



๖) กลยุทธ์

ยุทธศาสตร์การพัฒนา	กลยุทธ์
๑. ด้านพัฒนาสังคมและคุณภาพชีวิต	๑. พัฒนาระบบเศรษฐกิจชุมชน และการส่งเสริมอาชีพแก่ประชาชน ๒. จัดให้มีสวัสดิการ สังคมสงเคราะห์แก่สตรี เด็กและเยาวชน คนชรา คนพิการ และผู้ด้อยโอกาสทางสังคม ๓. การรักษาความสงบเรียบร้อย และป้องกันบรรเทาสาธารณภัย ๔. ส่งเสริมสนับสนุนงานสาธารณสุข สุขภาพ อนามัย และการป้องกันควบคุมโรค
๒. ด้านการส่งเสริม การศึกษา ศาสนา วัฒนธรรม และนันทนาการ	๑. ส่งเสริมสนับสนุนการศึกษา ๒. ส่งเสริมศาสนา วัฒนธรรมประเพณีและภูมิปัญญาท้องถิ่น ๓. ส่งเสริมการกีฬาและนันทนาการ
๓. ด้านการส่งเสริมการท่องเที่ยว	๑. พัฒนาแหล่งท่องเที่ยว ๒. ส่งเสริมการตลาดและการประชาสัมพันธ์การท่องเที่ยว ๓. ส่งเสริมบริการด้านการท่องเที่ยวให้มีมาตรฐาน
๔. ด้านการบริหารจัดการทรัพยากรธรรมชาติและสิ่งแวดล้อม	๑. ส่งเสริมอนุรักษ์ทรัพยากรธรรมชาติและสิ่งแวดล้อม โดยสร้างการมีส่วนร่วมภาคประชาชน และองค์กรทุกภาคส่วน ๒. พัฒนาป่ายายเลนให้เป็นแหล่งเรียนรู้เชิงนิเวศ ๓. จัดให้มีการบริหารจัดการ การกำจัดขยะมูลฝอย น้ำเสีย และการควบคุมมลพิษต่างๆ
๕. ด้านการพัฒนาเส้นทางคมนาคม แหล่งน้ำ และสาธารณูปโภค	๑. พัฒนาปรับปรุงสาธารณูปโภคขั้นพื้นฐาน ๒. พัฒนาปรับปรุงคูคลอง แหล่งน้ำ ๓. จัดให้มีระบบไฟฟ้าครบทุกครัวเรือน และติดตั้งไฟฟ้าสาธารณะทั่วพื้นที่ ๔. จัดให้มีระบบน้ำประปาที่ได้มาตรฐาน และปลอดภัย สำหรับการอุปโภค บริโภค
๖. ด้านการบริหารจัดการองค์กร	๑. พัฒนาศักยภาพของบุคลากรทั้งฝ่ายการเมือง และฝ่ายประจำ ๒. จัดให้มีระบบการบริหารจัดการและการพัฒนาองค์กรให้มีประสิทธิภาพ ๓. ส่งเสริมให้มีการจัดองค์ความรู้ภายในองค์กร



๗) จุดยืนทางยุทธศาสตร์

องค์การบริหารส่วนตำบลคลองวาฬ ได้ให้ความสำคัญต่อการแก้ไขปัญหาคความเดือดร้อน และการพัฒนาคุณภาพชีวิตของประชาชนในพื้นที่ในด้านต่างๆ โดยเฉพาะการปรับปรุง พื้นฟู พัฒนาการจัดบริการ สาธารณะ หรือโครงสร้างพื้นฐาน ซึ่งถือเป็นภารกิจหลักขององค์กรปกครองส่วนท้องถิ่นตลอดจนการพัฒนา ด้านการศึกษาอันเป็นรากฐานสำคัญต่อการพัฒนาคน พัฒนาประเทศ ให้มีคุณภาพสูง การพัฒนาที่ยั่งยืน ควบคู่กับการพัฒนาสังคม เศรษฐกิจ และสภาพแวดล้อมต่างๆ ที่เกี่ยวข้องโดยตรงกับชีวิตความเป็นอยู่ของ ประชาชน โดยยึดหลักการมีส่วนร่วม ความสอดคล้องกับนโยบายรัฐบาล และแผนพัฒนาในทุกระดับ รวมถึง การพิจารณาวิเคราะห์สภาพปัญหาความต้องการของประชาชน และความพึงพอใจของประชาชนที่มีต่อการ พัฒนาตำบลคลองวาฬ ดังนั้น เพื่อให้บรรลุวิสัยทัศน์ขององค์การบริหารส่วนตำบลคลองวาฬ จำเป็นจะต้องให้ ความสำคัญกับการวางบทบาทการพัฒนาตำบลคลองวาฬในอนาคตอย่างเหมาะสมและสอดคล้องกับปัญหาความ ต้องการของประชาชน รวมทั้งสอดคล้องกับศักยภาพและบทบาทหน้าที่ขององค์การบริหารส่วนตำบลเพื่อที่จะให้ ประชาชนได้รับประโยชน์สูงสุด

๘) ความเชื่อมโยงของยุทธศาสตร์ในภาพรวม

ในภาพรวมยุทธศาสตร์การพัฒนาขององค์การบริหารส่วนตำบลคลองวาฬ มุ่งพัฒนา ๖ ด้าน ได้แก่ ยุทธศาสตร์การพัฒนาด้านพัฒนาสังคมและคุณภาพชีวิต ยุทธศาสตร์การพัฒนาด้านการส่งเสริมการศึกษา ศาสนา วัฒนธรรมและนันทนาการ ยุทธศาสตร์การพัฒนาด้านการส่งเสริมการท่องเที่ยว ยุทธศาสตร์การพัฒนา ด้านการบริหารจัดการทรัพยากรธรรมชาติและสิ่งแวดล้อม ยุทธศาสตร์การพัฒนาด้านการพัฒนาเส้นทางคมนาคม แหล่งน้ำ และสาธารณสุขโรค ยุทธศาสตร์การพัฒนาด้านการบริหารจัดการองค์กร โดยสามารถอธิบาย เป็นแผนภูมิ ดังนี้



ความเชื่อมโยงของยุทธศาสตร์ในภาพรวม

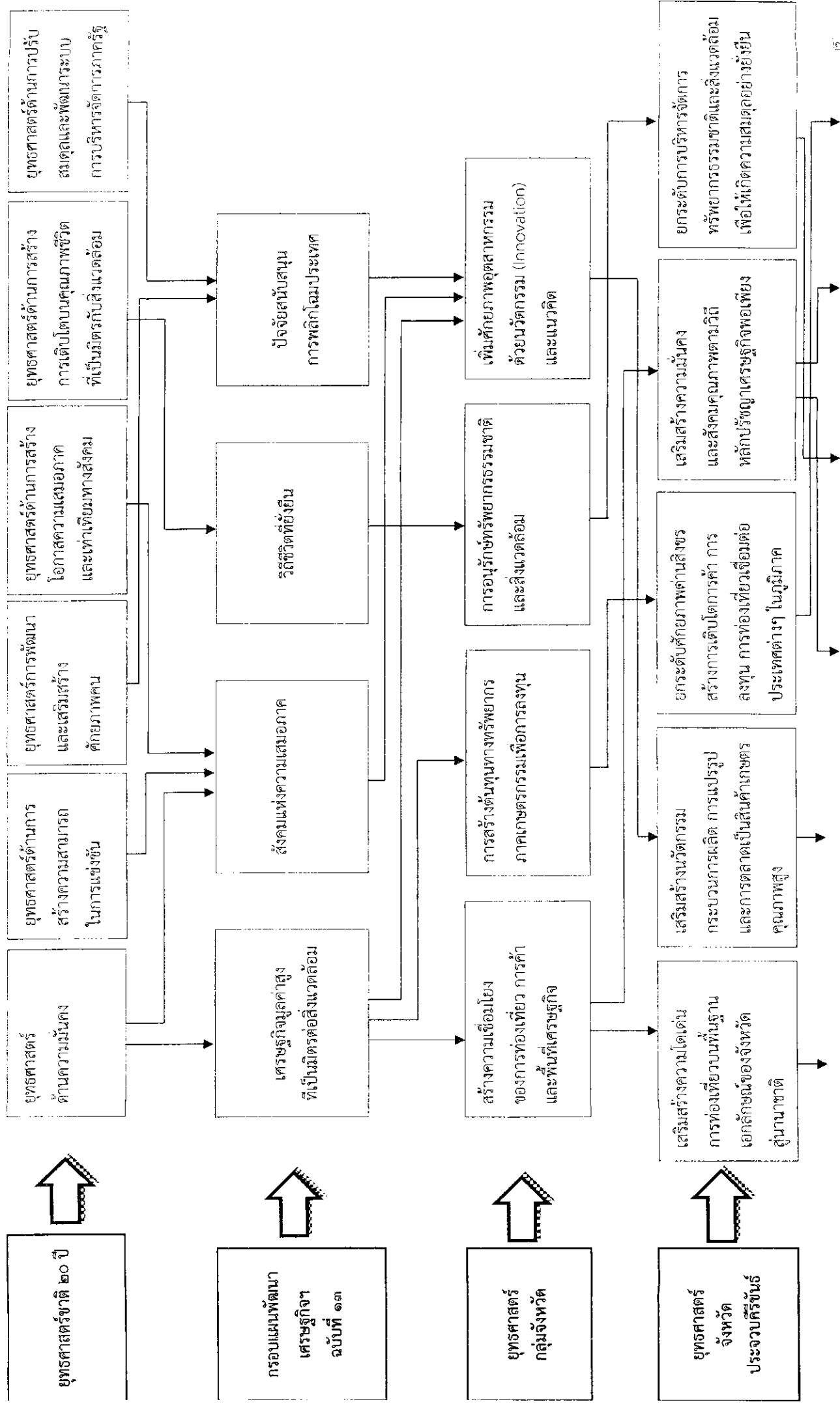

ความเชื่อมโยงของยุทธศาสตร์ในภาพรวม (ต่อ)

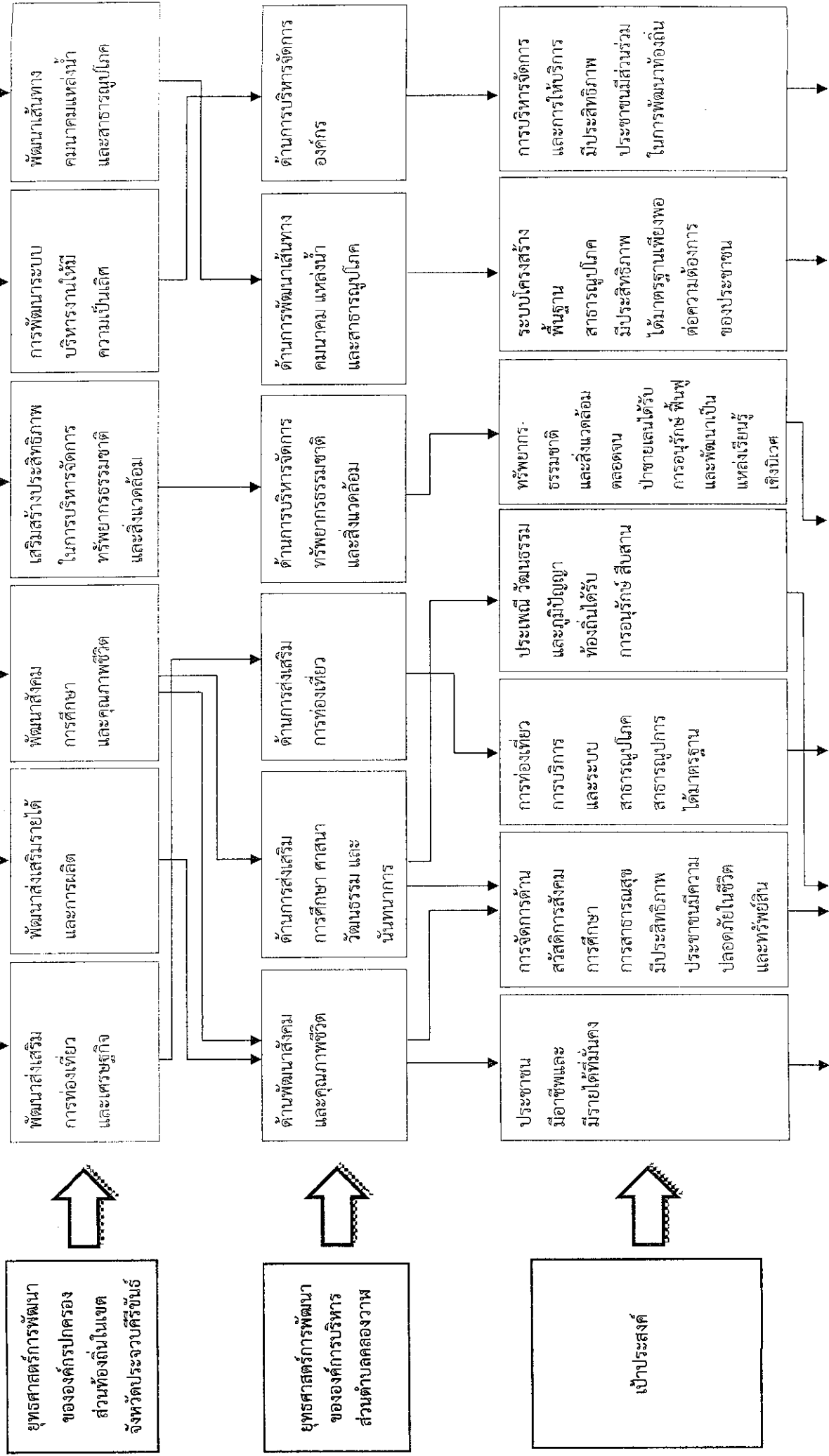

แผนผังยุทธศาสตร์ (Strategic Map)

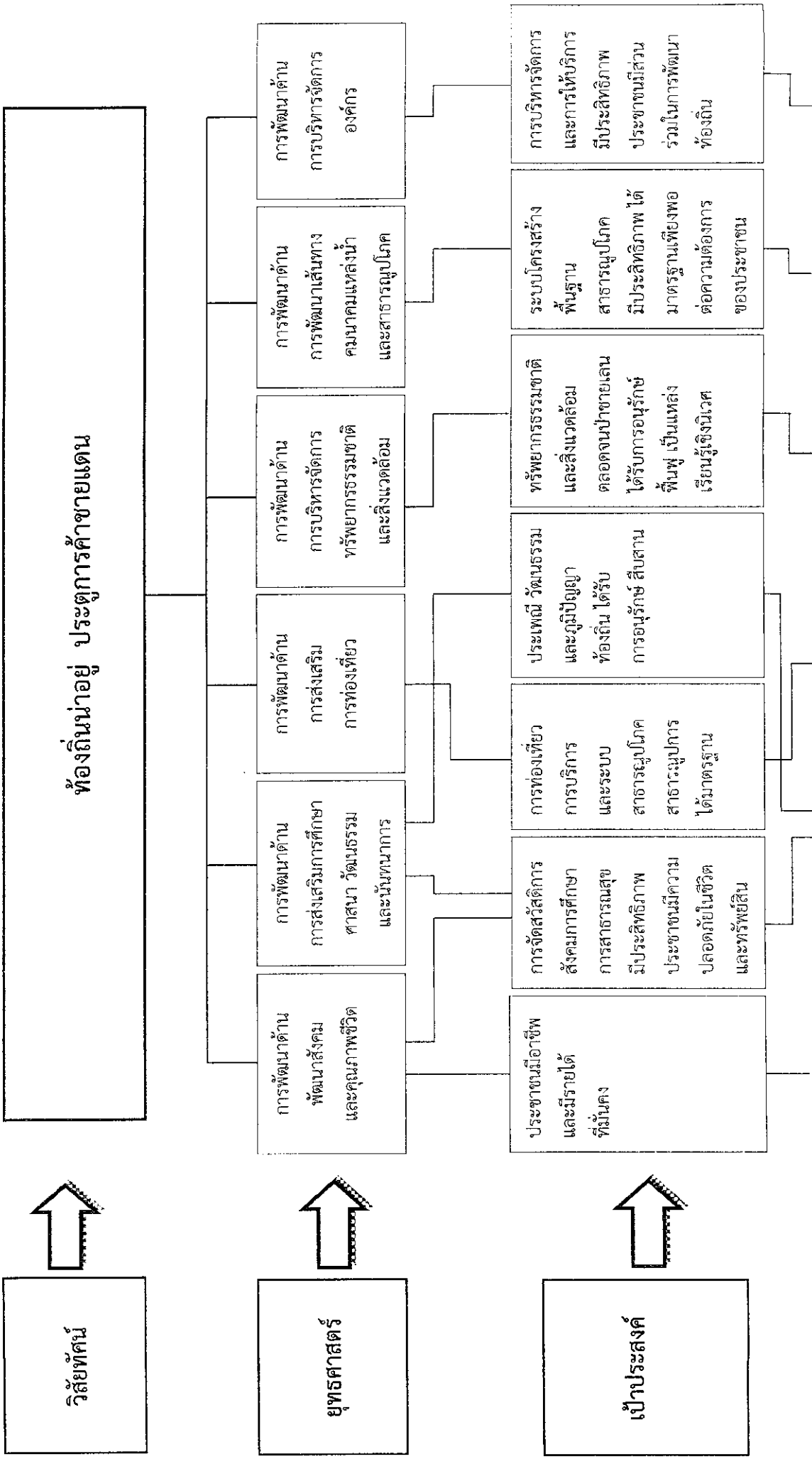

คำเป้าหมาย

- ส่งเสริมการเกษตร สร้างอาชีพ เพื่อเพิ่มรายได้
ให้กับประชาชนตามหลักปรัชญาเศรษฐกิจ
พอเพียง
- ส่งเสริมสนับสนุนการบริการสาธารณสุข
ของหมู่บ้าน การป้องกันและระงับโรคติดต่อ
รวมทั้งป้องกันและแก้ไขปัญหายาเสพติด
- พัฒนาและส่งเสริมคุณภาพชีวิตให้กับผู้สูงอายุ
คนพิการ ผู้ป่วยเอดส์และผู้ด้อยโอกาส
- พัฒนาศักยภาพการปฏิบัติงานให้กับ อปท.
เพิ่มประสิทธิภาพการป้องกันและบรรเทา
สาธารณภัยและลดอุบัติเหตุบนท้องถนน
ให้ความรู้และปลูกจิตสำนึกให้ประชาชน
มีความสามัคคีปรองดองสมานฉันท์

- พัฒนาส่งเสริม
สนับสนุนการศึกษา
ในระดับก่อนวัยเรียน
จนถึงระดับประถมศึกษา
- ส่งเสริมและสนับสนุน
กิจกรรม ทางศาสนา
ประเพณี วัฒนธรรม
ภูมิปัญญาท้องถิ่นและ
นันทนาการ

ส่งเสริมการท่องเที่ยว
เชื่อมโยงและปรับปรุง
เส้นทางคมนาคมให้ได้
มาตรฐานเพื่อไปสู่
แหล่งท่องเที่ยว

อนุรักษ์ทรัพยากร
ธรรมชาติ และสิ่งแวดล้อม
เช่น ป่าต้นน้ำ พัฒนา
และฟื้นฟูแหล่งน้ำ ส่งเสริม
การบริหารจัดการขยะ
และพัฒนาป่าชายเลน
ให้เป็นแหล่งเรียนรู้
เชิงนิเวศ

ก่อสร้างและบูรณะ
เส้นทางคมนาคม
แหล่งน้ำและ
สาธารณูปโภค
สาธารณูปการ
เพื่อความเป็นอยู่ที่ดี
ของประชาชน

พัฒนาขีดความสามารถ
ในการให้บริการ
และการปฏิบัติงาน รวมทั้ง
พัฒนาปรับปรุงอุปกรณ์
เครื่องมือเครื่องใช้และ
สถานที่ในการปฏิบัติงาน
เพื่อประสิทธิภาพในการ
บริหารจัดการองค์กร
ให้พร้อมบริการประชาชน



กลยุทธ์

- พัฒนาระบบเศรษฐกิจ
ชุมชนและการส่งเสริมอาชีพ
แก่ประชาชน
- จัดให้มีสวัสดิการสังคม
สงเคราะห์ แก่สตรี เด็กและ
เยาวชน ผู้สูงอายุ คนพิการ
และด้อยโอกาสทางสังคม
- ส่งเสริมสนับสนุนงาน
สาธารณสุขสุขภาพอนามัย
และป้องกันโรค

- ส่งเสริมสนับสนุน
การศึกษา
- ส่งเสริมศาสนา
วัฒนธรรม ประเพณี
และภูมิปัญญาท้องถิ่น
- ส่งเสริมการศึกษา
และนันทนาการ

- พัฒนาแหล่งท่องเที่ยว
- ส่งเสริมการตลาด
และการประชาสัมพันธ์
การท่องเที่ยว
- ส่งเสริมบริการด้านการ
ท่องเที่ยวให้มีมาตรฐาน

- ส่งเสริมอนุรักษ์
ทรัพยากรธรรมชาติและ
สิ่งแวดล้อมโดยสร้างการมี
ส่วนร่วมภาคประชาชน
และองค์กรทุกภาคส่วน
- พัฒนาป่าชายเลนให้เป็น
แหล่งเรียนรู้เชิงนิเวศ
- จัดให้มีการบริหารจัดการ
น้ำเสีย
และการควบคุมมลพิษต่างๆ

- พัฒนาปรับปรุง
สาธารณูปโภคขั้นพื้นฐาน
- พัฒนาปรับปรุงคูคลอง
แหล่งน้ำ
- จัดให้มีระบบไฟฟ้าครบทุก
ครัวเรือนและติดตั้งไฟฟ้า
สาธารณะให้ทั่วพื้นที่
- จัดให้มีระบบน้ำประปาที่ได้
มาตรฐานและปลอดภัย
สำหรับการอุปโภคบริโภค

- พัฒนาศักยภาพของบุคลากร
ทั้งฝ่ายการเมือง
และฝ่ายประจำ
- จัดให้มีระบบการบริหาร
จัดการและพัฒนาองค์กร
ให้มีประสิทธิภาพ
- ส่งเสริมให้มีการจัดองค์
ความรู้ภายในองค์กร



แผนงาน

แผนงานสร้าง
ความเข้มแข็ง
ของชุมชน

แผนงานสังคม
สงเคราะห์

แผนงาน
การเกษตร

แผนงาน
รักษาความสงบ
ภายใน

แผนงาน
สาธารณสุข

แผนงาน
งกลาง

แผนงาน
การศึกษา

แผนงานการ
ศาสนาวัฒนธรรม
และนันทนาการ

แผนงาน
อุตสาหกรรม
และการโยธา

แผนงาน
บริหาร
ทั่วไป

(๓) การวิเคราะห์เพื่อพัฒนาท้องถิ่น

๓.๑ การวิเคราะห์กรอบการจัดทำยุทธศาสตร์ขององค์กรปกครองส่วนท้องถิ่น

การวิเคราะห์ศักยภาพเพื่อประเมินสถานภาพการพัฒนาในปัจจุบันและโอกาสการพัฒนาในอนาคตขององค์กรบริหารส่วนตำบลคลองวาฬ ด้วยเทคนิค SWOT Analysis

๑. ด้านเศรษฐกิจ

จุดแข็ง (Strengths)	จุดอ่อน (Weakness)
๑. ผู้บริหารท้องถิ่นให้ความสำคัญ ๒. มีแหล่งท่องเที่ยวที่สำคัญในพื้นที่	๑. ขาดบุคลากรที่มีความรู้ ความสามารถในการบริหารงานด้านเศรษฐกิจ
โอกาส (Opportunity)	อุปสรรค (Threats)
๑. ส่งเสริมการปลูกมะพร้าวซึ่งเป็นพืชเศรษฐกิจที่สำคัญของจังหวัด ๒. พื้นที่และดินเหมาะแก่การทำเกษตร ๓. พัฒนาปรับปรุงแหล่งท่องเที่ยวและบริการ	๑. เทคโนโลยีสมัยใหม่ราคาแพง ๒. ราคาผลผลิตทางการเกษตรผันผวน ต้นทุนการผลิตสูง ๓. การใช้สารเคมีในการเกษตร ๔. ขาดความเข้มแข็งในการรวมกลุ่มของเกษตรกรส่วนใหญ่เป็นลักษณะต่างคนต่างทำ

๒. ด้านการศึกษา ศาสนาและวัฒนธรรม

จุดแข็ง (Strengths)	จุดอ่อน (Weakness)
๑. เป็นภารกิจ/อำนาจหน้าที่ตามกฎหมายของ อบท. ๒. องค์กรมีความพร้อมในการดำเนินงานด้านการศึกษา ศาสนา และวัฒนธรรม ๓. ผู้บริหารให้ความสำคัญในการพัฒนาคุณภาพการศึกษาให้ได้มาตรฐาน	๑. ประกาศคณะกรรมการการกระจายอำนาจให้แก่ อบท. ไม่เอื้อต่อการดำเนินงาน
โอกาส (Opportunity)	อุปสรรค (Threats)
๑. แผนพัฒนาเศรษฐกิจและสังคมแห่งชาติ ฉบับที่ ๑๒ ให้ความสำคัญ ๒. ตามรัฐธรรมนูญกำหนดให้เรียนฟรี ๑๒ ปี	๑. ขาดแคลนบุคลากรด้านการจัดการศึกษา ๒. สถานศึกษายังขาดแคลนสื่อเทคโนโลยีสารสนเทศ สื่อการสอน และวัสดุทางการศึกษาที่มีประสิทธิภาพ ๓. ผู้ปกครองบางส่วนมีค่านิยมส่งบุตรหลานเข้าเรียนในสถานศึกษาที่มีชื่อเสียง ๔. สภาพเศรษฐกิจปัจจุบันส่งผลต่อการศึกษาของเยาวชน ๕. ขาดความต่อเนื่องในการส่งเสริมการสืบสานวัฒนธรรม ประเพณีท้องถิ่น

๓. ด้านสังคม

จุดแข็ง (Strengths)	จุดอ่อน (Weakness)
๑. เป็นภารกิจ/อำนาจหน้าที่ตามกฎหมายของ อบท. ๒. ผู้บริหารท้องถิ่นให้ความสำคัญ ๓. มีงบประมาณในการดำเนินการ	๑. ประกาศคณะกรรมการการกระจายอำนาจให้แก่ อบท. ไม่เอื้อต่อการดำเนินงาน



โอกาส (Opportunity)	อุปสรรค (Threats)
๑. การกีฬา - รัฐส่งเสริมกีฬาและการออกกำลังกาย ๒. ยาเสพติด - รัฐบาลให้ความสำคัญในการแก้ไขปัญหายาเสพติด - มีแหล่งบำบัดฟื้นฟูทุกโรงพยาบาล ๓. สังคมสงเคราะห์ - นโยบายกระจายอำนาจสู่ท้องถิ่น ๔. ความปลอดภัยในชีวิตและทรัพย์สิน - ในตำบลมีสายตรวจตำบลคอยดูแลความปลอดภัย ๕. สาธารณสุข - มี รพ.ส่งเสริมสุขภาพประจำตำบล - มีอาสาสมัครสาธารณสุขของหมู่บ้าน	๑. การกีฬา - ขาดอุปกรณ์ในการเล่นกีฬา - ขาดผู้มีความรู้ ความสามารถเฉพาะด้านในการให้คำแนะนำอย่างถูกต้อง ๒. ยาเสพติด - ความเข้มแข็งของสถาบันครอบครัว - ความเจริญทางวัตถุ/ค่านิยมในสังคมปัจจุบัน ๓. สังคมสงเคราะห์ - ขาดโอกาสเข้าถึงบริการ - จำนวนผู้สูงอายุที่เพิ่มขึ้นในสังคม ๔. ความปลอดภัยในชีวิตและทรัพย์สิน - เจ้าหน้าที่ไม่เพียงพอและดูแลไม่ทั่วถึง ๕. สาธารณสุข - โรคติดต่อ เช่น ไข้เลือดออก มือเท้าปาก - โรคระบาดในสัตว์

๔. ด้านผังเมือง

จุดแข็ง (Strengths)	จุดอ่อน (Weakness)
๑. เป็นภารกิจ/อำนาจหน้าที่ตามกฎหมายของ อบท. ๒. ผู้บริหารท้องถิ่นให้ความสำคัญ	๑. งบประมาณมีไม่เพียงพอในการพัฒนา ๒. ขาดแคลนบุคลากรเฉพาะทางด้านผังเมือง
โอกาส (Opportunity)	อุปสรรค (Threats)
๑. พัฒนาการเชื่อมโยงเส้นทางคมนาคมสู่แหล่งท่องเที่ยวและสภาพเมียนมา	๑. ถนนบางส่วนในตำบลยังไม่ได้รับการพัฒนาให้ได้มาตรฐาน ๒. การบรรทุกน้ำหนักเกินและไม่ปฏิบัติตามกฎหมายจราจร

๕. ด้านเทคโนโลยี

จุดแข็ง (Strengths)	จุดอ่อน (Weakness)
๑. มีระบบสัญญาณเครือข่ายเทคโนโลยีสารสนเทศ ๒. มีการรับฟังความคิดเห็นของทุกภาคส่วนหลากหลายช่องทางโดยระบบสารสนเทศ	๑. มีขนาดพื้นที่กว้าง ๙๑ ตารางกิโลเมตร ทำให้ระบบสัญญาณเครือข่ายเทคโนโลยีสารสนเทศยังไม่ครอบคลุมทุกพื้นที่
โอกาส (Opportunity)	อุปสรรค (Threats)
๑. เป็นนโยบายที่รัฐบาลให้ความสำคัญ ๒. พัฒนาปรับปรุงอุปกรณ์เครื่องมือ เครื่องใช้ในการปฏิบัติงาน และระบบสารสนเทศเพื่อการสื่อสารที่เกี่ยวข้องกับการปฏิบัติงาน	๑. ประชาชนขาดความเข้าใจในการปฏิบัติงานของภาคราชการและไม่ให้ความสำคัญการมีส่วนร่วมในการพัฒนาท้องถิ่น



๖. ด้านทรัพยากรธรรมชาติและสิ่งแวดล้อม

จุดแข็ง (Strengths)	จุดอ่อน (Weakness)
๑. เป็นภารกิจ/อำนาจหน้าที่ตามกฎหมายของ อบท. ๒. พื้นที่บางส่วนติดกับชายฝั่งทะเล ภูเขาและป่าชายเลน	๑. ประกาศคณะกรรมการการกระจายอำนาจให้แก่ อบท. ไม่เอื้อต่อการดำเนินงาน ๒. ขาดความต่อเนื่องในการบริหารจัดการ การให้ความรู้หรือการอนุรักษ์ทรัพยากรธรรมชาติและสิ่งแวดล้อม
โอกาส (Opportunity)	อุปสรรค (Threats)
๑. เป็นนโยบายที่รัฐบาลให้ความสำคัญ ๒. พัฒนาพื้นที่เป็นแหล่งท่องเที่ยว ๓. ป่าชายเลนสามารถพัฒนาเป็นศูนย์การเรียนรู้เชิงนิเวศ	๑. ประชาชนไม่เห็นความสำคัญและขาดจิตสำนึก ในการดูแลรักษาสิ่งแวดล้อม

๓.๒ การประเมินสถานการณ์สภาพแวดล้อมภายนอกที่เกี่ยวข้อง

โอกาส (Opportunity)	อุปสรรค (Threats)
๑. ลักษณะหมู่บ้านเป็นชุมชนชนบท พื้นที่ส่วนใหญ่ ทำการเกษตร วิถีชาวบ้านจึงเป็นแบบพึ่งพาอาศัย ๒. พื้นที่เป็นที่ราบเชิงเขา ดินทะเลบางส่วน เหมาะแก่การพัฒนาเป็นแหล่งท่องเที่ยว ๓. พัฒนาเส้นทางคมนาคมภายในพื้นที่เพื่อรองรับ การท่องเที่ยว และการเปิดด่านถาวรด้านสิงขร ๔. อบต. มีขนาดเนื้อที่ ๑๔ ตารางกิโลเมตร หรือมีเนื้อที่ ทั้งหมด ๕๖,๘๗๕ ไร่ สามารถพัฒนาด้านโครงสร้าง พื้นฐาน สาธารณูปโภค สาธารณูปการได้อีกมาก	๑. พื้นที่บางส่วนอยู่ในความรับผิดชอบของหน่วยงาน อื่นทำให้ติดขัดในเรื่องข้อระเบียบ/กฎหมาย ที่เกี่ยวข้อง ๒. งบประมาณมีจำกัดไม่เพียงพอต่อการพัฒนา ๓. รายได้ของประชาชนไม่แน่นอน ขึ้นอยู่กับ ความผันผวนของราคาสินค้าเกษตร ๔. ประชาชนไม่เห็นความสำคัญในความร่วมมือ ในการดำเนินกิจกรรมต่างๆ ของ อบต. เนื่องจากสภาพปัญหาทางเศรษฐกิจ สังคมปัจจุบัน ๕. ปัญหาภัยแล้งเนื่องจากฝนไม่ตกตามฤดูกาล ทำให้น้ำในแหล่งน้ำมีไม่เพียงพอต่อการอุปโภค บริโภคและทำการเกษตร



ส่วนที่ ๓

การนำแผนพัฒนาท้องถิ่นไปสู่การปฏิบัติ

๑. ยุทธศาสตร์การพัฒนาและแผนงาน

ที่	ยุทธศาสตร์	ด้าน	แผนงาน	หน่วยงาน รับผิดชอบหลัก	หน่วยงาน สนับสนุน
๑	การพัฒนา สังคม และคุณภาพชีวิต	- บริการชุมชน และสังคม - การดำเนินงาน อื่น	- แผนงานสร้างความ เข้มแข็งของชุมชน - แผนงานสังคม สงเคราะห์ - แผนงานการเกษตร - แผนงานการรักษา ความสงบภายใน - แผนงานสาธารณสุข - แผนงานงบกลาง	- สำนักปลัด - กองสาธารณสุข และสิ่งแวดล้อม - กองช่าง	
๒	การส่งเสริมการศึกษา ศาสนา วัฒนธรรม และนันทนาการ	- บริการชุมชน และสังคม - การเศรษฐกิจ	- แผนงานการศึกษา - แผนงานการศาสนา วัฒนธรรม และนันทนาการ - แผนงานอุตสาหกรรม และการโยธา	- สำนักปลัด	
๓	การส่งเสริม การท่องเที่ยว	บริการชุมชน และสังคม	- แผนงานการศาสนา วัฒนธรรม และนันทนาการ	- สำนักปลัด	
๔	การบริหารจัดการ ทรัพยากรธรรมชาติและ สิ่งแวดล้อม	- การเศรษฐกิจ - บริการชุมชน และสังคม	- แผนงานการเกษตร - แผนงานเคหะ และชุมชน	- กองสาธารณสุข และสิ่งแวดล้อม	
๕	การพัฒนาเส้นทาง คมนาคม แหล่งน้ำ และสาธารณูปโภค	- การเศรษฐกิจ - บริการชุมชน และสังคม	- แผนงานอุตสาหกรรม และการโยธา - แผนงานเคหะ และชุมชน	- กองช่าง	- การไฟฟ้าส่วนภูมิภาค จ.ประจวบคีรีขันธ์ - การประปาส่วนภูมิภาค สาขาประจวบคีรีขันธ์
๖	การบริหารจัดการ องค์กร	บริหารทั่วไป	- แผนงานบริหาร งานทั่วไป	- สำนักปลัด - กองคลัง	
รวม	๖	๔	๑๑	๔	๒

๒. บัญชีโครงการพัฒนาท้องถิ่น

แบบ ผ. ๐๑

บัญชีสรุปโครงการพัฒนา
แผนพัฒนาท้องถิ่น (พ.ศ. ๒๕๖๖ - ๒๕๗๐)

องค์การบริหารส่วนตำบลคลองวาฬ

	ปี ๒๕๖๖		ปี ๒๕๖๗		ปี ๒๕๖๘		ปี ๒๕๖๙		ปี ๒๕๗๐		รวม ๕ ปี	
	จำนวนโครงการ	งบประมาณ (บาท)	จำนวนโครงการ	งบประมาณ (บาท)	จำนวนโครงการ	งบประมาณ (บาท)	จำนวนโครงการ	งบประมาณ (บาท)	จำนวนโครงการ	งบประมาณ (บาท)		
	โครงการ	โครงการ	โครงการ	โครงการ	โครงการ	โครงการ	โครงการ	โครงการ	โครงการ	โครงการ		
๑) ยุทธศาสตร์การพัฒนาสังคมและคุณภาพชีวิต												
๑.๑ แผนงานสร้างเสริมสุขภาพของชุมชน	๖	๒๕๐,๐๐๐	๖	๒๕๐,๐๐๐	๖	๒๕๐,๐๐๐	๖	๒๕๐,๐๐๐	๖	๒๕๐,๐๐๐	๓๐	๑,๕๐๐,๐๐๐
๑.๒ แผนงานสังคมสงเคราะห์	๒	๑๒๐,๐๐๐	๒	๑๒๐,๐๐๐	๒	๑๒๐,๐๐๐	๒	๑๒๐,๐๐๐	๒	๑๒๐,๐๐๐	๑๐	๖๐๐,๐๐๐
๑.๓ แผนงานการเกษตร	๒	๒๐,๐๐๐	๒	๒๐,๐๐๐	๒	๒๐,๐๐๐	๒	๒๐,๐๐๐	๒	๒๐,๐๐๐	๑๐	๑๐๐,๐๐๐
๑.๔ แผนงานการรักษาความสงบภายใน	๖	๘๐,๐๐๐	๖	๘๐,๐๐๐	๖	๘๐,๐๐๐	๖	๘๐,๐๐๐	๖	๘๐,๐๐๐	๓๐	๔๘๐,๐๐๐
๑.๕ แผนงานสาธารณสุข	๗	๒๖๐,๐๐๐	๗	๒๖๐,๐๐๐	๗	๒๖๐,๐๐๐	๗	๒๖๐,๐๐๐	๗	๒๖๐,๐๐๐	๓๕	๑,๓๐๐,๐๐๐
๑.๖ แผนงานงบกลาง	๔	๑๕,๘๙๐,๐๐๐	๔	๑๕,๘๙๐,๐๐๐	๔	๑๕,๘๙๐,๐๐๐	๔	๑๕,๘๙๐,๐๐๐	๔	๑๕,๘๙๐,๐๐๐	๒๐	๗๙,๕๕๐,๐๐๐
รวม	๒๗	๑๖,๖๒๐,๐๐๐	๒๗	๑๖,๖๒๐,๐๐๐	๒๗	๑๖,๖๒๐,๐๐๐	๒๗	๑๖,๖๒๐,๐๐๐	๒๗	๑๖,๖๒๐,๐๐๐	๑๓๕	๕๓๓,๑๐๐,๐๐๐
๒) ยุทธศาสตร์การส่งเสริมการศึกษา ศาสนา วัฒนธรรมและนันทนาการ												
๒.๑ แผนงานการศึกษา	๙	๓,๖๗๐,๐๐๐	๙	๓,๖๗๐,๐๐๐	๙	๓,๖๗๐,๐๐๐	๙	๓,๖๗๐,๐๐๐	๙	๓,๖๗๐,๐๐๐	๕๕	๑๘,๙๕๐,๐๐๐
๒.๒ แผนงานการศึกษาวัฒนธรรมและนันทนาการ	๖	๕๙๐,๐๐๐	๖	๕๙๐,๐๐๐	๖	๕๙๐,๐๐๐	๖	๕๙๐,๐๐๐	๖	๕๙๐,๐๐๐	๓๒	๓,๕๕๐,๐๐๐
๒.๓ แผนงานอุตสาหกรรมและการโยธา	๑	๓,๐๐๐,๐๐๐	๑	๓,๐๐๐,๐๐๐	๑	๓,๐๐๐,๐๐๐	๑	๓,๐๐๐,๐๐๐	๑	๓,๐๐๐,๐๐๐	๗	๓,๐๐๐,๐๐๐
รวม	๑๖	๗,๒๖๐,๐๐๐	๑๖	๗,๒๖๐,๐๐๐	๑๖	๗,๒๖๐,๐๐๐	๑๖	๗,๒๖๐,๐๐๐	๑๖	๗,๒๖๐,๐๐๐	๙๓	๓๗,๕๕๐,๐๐๐
๓) ยุทธศาสตร์การส่งเสริมการท่องเที่ยว												
๓.๑ แผนงานการศึกษาวัฒนธรรมและนันทนาการ	๑	๑๕,๐๐๐	๑	๑๕,๐๐๐	๑	๑๕,๐๐๐	๑	๑๕,๐๐๐	๑	๑๕,๐๐๐	๕	๗๕,๐๐๐
รวม	๑	๑๕,๐๐๐	๑	๑๕,๐๐๐	๑	๑๕,๐๐๐	๑	๑๕,๐๐๐	๑	๑๕,๐๐๐	๕	๗๕,๐๐๐

	ปี ๒๕๖๖		ปี ๒๕๖๗		ปี ๒๕๖๘		ปี ๒๕๖๙		ปี ๒๕๗๐		รวม ๕ ปี	
	จำนวนโครงการ	งบประมาณ (บาท)	จำนวนโครงการ	งบประมาณ (บาท)	จำนวนโครงการ	งบประมาณ (บาท)	จำนวนโครงการ	งบประมาณ (บาท)	จำนวนโครงการ	งบประมาณ (บาท)	จำนวนโครงการ	งบประมาณ (บาท)
๔) ยุทธศาสตร์การบริหารจัดการทรัพยากรธรรมชาติและสิ่งแวดล้อม	๓	๕,๓๕๒,๐๐๐	๓	๕,๓๕๒,๐๐๐	๓	๕,๓๕๒,๐๐๐	๓	๕,๓๕๒,๐๐๐	๓	๕,๓๕๒,๐๐๐	๑๕	๒๖,๘๐๐,๐๐๐
	๑	๒๐,๐๐๐	๑	๒๐,๐๐๐	๑	๒๐,๐๐๐	๑	๒๐,๐๐๐	๑	๒๐,๐๐๐	๕	๑๐๐,๐๐๐
	๔	๕,๔๑๒,๐๐๐	๔	๕,๔๑๒,๐๐๐	๔	๕,๔๑๒,๐๐๐	๔	๕,๔๑๒,๐๐๐	๔	๕,๔๑๒,๐๐๐	๒๐	๒๒,๐๐๐,๐๐๐
	รวม											
๕) ยุทธศาสตร์การพัฒนาเส้นทางคมนาคม แหล่งน้ำ และสาธารณูปโภค	๓๐	๑๒,๕๓๕,๗๕๐	๑๖	๔,๕๗๗,๑๒๐	๑๗	๑๕,๕๕๖,๓๕๐	๑๖	๘,๓๕๑,๑๕๐	๑๑	๑๙,๔๒๒,๖๘๐	๘๐	๖๑,๓๗๒,๐๕๐
	๒	๖๐๐,๐๐๐	๑	๕๐๐,๐๐๐	๑	๕๐๐,๐๐๐	๑	๕๐๐,๐๐๐	๑	๕๐๐,๐๐๐	๖	๒,๖๐๐,๐๐๐
	๐	๐	๑	๔,๘๐๐,๐๐๐	๐	๐	๑	๓,๐๐๐,๐๐๐	๐	๐	๒	๗,๘๐๐,๐๐๐
	รวม											
๖) ยุทธศาสตร์การบริหารจัดการองค์กร	๓๒	๑๓,๕๓๕,๗๕๐	๑๘	๑๐,๒๕๗,๑๒๐	๑๘	๑๖,๐๘๖,๓๕๐	๑๘	๑๑,๘๘๑,๑๕๐	๑๒	๑๙,๙๒๒,๖๘๐	๙๔	๗๑,๗๒๒,๐๕๐
	๑๓	๗๘๕,๐๐๐	๑๓	๗๘๕,๐๐๐	๑๓	๗๘๕,๐๐๐	๑๓	๗๘๕,๐๐๐	๑๔	๘๑๐,๐๐๐	๖๖	๓,๕๕๓,๐๐๐
	รวม											

รวมทั้งสิ้น	๘๗	๔๓,๖๒๖,๗๕๐	๗๔	๓๘,๓๗๒,๑๒๐	๗๓	๔๓,๕๗๘,๓๕๐	๗๓	๓๙,๘๘๓,๑๕๐	๖๑	๕๘,๐๓๙,๖๘๐	๓๒๓	๑๒๓,๕๐๐,๐๕๐
-------------	----	------------	----	------------	----	------------	----	------------	----	------------	-----	-------------

บัญชีสรุปโครงการพัฒนา ที่นำมาจากแผนพัฒนาหมู่บ้าน

องค์การบริหารส่วนตำบลคลองวาฬ

โครงการพัฒนาที่นำมาจากแผนพัฒนาหมู่บ้าน	ปี ๒๕๖๖		ปี ๒๕๖๗		ปี ๒๕๖๘		ปี ๒๕๖๙		ปี ๒๕๗๐		รวม ๕ ปี	
	จำนวนโครงการ	งบประมาณ (บาท)	จำนวนโครงการ	งบประมาณ (บาท)	จำนวนโครงการ	งบประมาณ (บาท)	จำนวนโครงการ	งบประมาณ (บาท)	จำนวนโครงการ	งบประมาณ (บาท)	จำนวนโครงการ	งบประมาณ (บาท)
โครงการพัฒนาที่นำมาจากแผนพัฒนาหมู่บ้าน	๔๑	๘,๕๓๔,๗๕๐	๒๘	๕,๗๗๙,๑๒๐	๒๘	๖,๓๘๖,๓๕๐	๒๖	๔,๑๙๑,๑๕๐	๒๔	๘,๗๒๒,๖๘๐	๑๘๗	๓๔,๖๑๔,๐๕๐
รวมทั้งสิ้น	๔๑	๘,๕๓๔,๗๕๐	๒๘	๕,๗๗๙,๑๒๐	๒๘	๖,๓๘๖,๓๕๐	๒๖	๔,๑๙๑,๑๕๐	๒๔	๘,๗๒๒,๖๘๐	๑๘๗	๓๔,๖๑๔,๐๕๐

๒. บัญชีโครงการพัฒนาท้องถิ่น

แบบ ผ. ๑๒

รายละเอียดโครงการพัฒนา

แผนพัฒนาท้องถิ่น (พ.ศ. ๒๕๖๖ - ๒๕๗๐)

องค์การบริหารส่วนตำบลคลองวาฬ

ก. ยุทธศาสตร์จังหวัดที่ ๔ เสริมสร้างความรู้และสังคมคุณภาพตามวิถีหลักปรัชญาเศรษฐกิจพอเพียง

ข. ยุทธศาสตร์การพัฒนาของ อปท. ในเขตจังหวัดที่ ๓ พัฒนาสังคม การศึกษา และคุณภาพชีวิต

๑. ยุทธศาสตร์การพัฒนาสังคมและคุณภาพชีวิต

๑.๑ แผนงานสร้างความเข้มแข็งของชุมชน

ที่	โครงการ	วัตถุประสงค์	เป้าหมาย (ผลผลิตของโครงการ)	งบประมาณ					ผลที่คาดว่าจะ จะได้รับ	หน่วยงาน รับผิดชอบหลัก
				๒๕๖๖ (บาท)	๒๕๖๗ (บาท)	๒๕๖๘ (บาท)	๒๕๖๙ (บาท)	๒๕๗๐ (บาท)		
๑	โครงการส่งเสริมอาชีพ	เพื่อสร้างรายได้และเสริมอาชีพ	ฝึกอบรมอาชีพ - ส่งเสริมผลิตภัณฑ์ชุมชน - ส่งเสริมกลุ่มอาชีพ กลุ่มสตรีแม่บ้าน กลุ่มเกษตรกร/องค์กร ภาคประชาชน - ส่งเสริมการเลี้ยงสัตว์ การผลิตมะพร้าว ปลอดภัยได้มาตรฐาน GMP/การทำไม้กวาด หามะพร้าว/ดูบกันยุง ตุ๊กตาประดับ	๓๐,๐๐๐	๓๐,๐๐๐	๓๐,๐๐๐	๓๐,๐๐๐	๓๐,๐๐๐	ร้อยละ ของผู้เข้าอบรม มีรายได้เพิ่มขึ้น	สำนักปลัด

๑. ยุทธศาสตร์การพัฒนาสังคมและคุณภาพชีวิต
๑.๑ แผนงานสร้างสุขภาวะแข็งแรงของชุมชน

ที่	โครงการ	วัตถุประสงค์	เป้าหมาย (ผลลัพธ์ของโครงการ)	งบประมาณ					ตัวชี้วัด (KPI)	ผลที่คาดว่าจะได้รับ	หน่วยงานรับผิดชอบหลัก
				๒๕๖๖ (บาท)	๒๕๖๗ (บาท)	๒๕๖๘ (บาท)	๒๕๖๙ (บาท)	๒๕๗๐ (บาท)			
๖	โครงการอนุรักษ์ทรัพยากร สวนกับสตูดองวางเคลื่อนที่	วัตถุประสงค์ เพื่อพบปะและให้บริการ ประชาชนรวมถึงจับทราบ ปัญหาความต้องการ ขอบประชาชนในพื้นที่ หมู่ที่ ๕-๙	จัดกิจกรรม อบต. เคลื่อนที่ให้บริการ ประชาชน หมู่ที่ ๕-๙	๕,๐๐๐ (บาท)	๕,๐๐๐ (บาท)	๕,๐๐๐ (บาท)	๕,๐๐๐ (บาท)	๕,๐๐๐ (บาท)	จัดกิจกรรม จำนวน ๒ ครั้ง	ประชาชนได้รับ ความสะดวกในการ บริการด้านต่างๆ และสามารถเสนอ ปัญหาความต้องการ ต่อ อบต.	สำนักปลัด
๗	โครงการส่งเสริม กิจกรรมเด็กและเยาวชน	วัตถุประสงค์ เพื่อให้เด็กและเยาวชนได้พัฒนา ทักษะชีวิต	จัดอบรมให้ความรู้ ด้านทักษะชีวิต ให้กับเด็กและเยาวชน	๓๐,๐๐๐ (บาท)	๓๐,๐๐๐ (บาท)	๓๐,๐๐๐ (บาท)	๓๐,๐๐๐ (บาท)	๓๐,๐๐๐ (บาท)	ร้อยละ ๘๐ ของผู้เข้ารับการ อบรมมีความรู้ ด้านทักษะชีวิต เพิ่มขึ้น	เด็กและเยาวชนมีความรู้ ความเข้าใจ ในการพัฒนาทักษะ ชีวิตได้อย่างถูกต้อง เหมาะสม	สำนักปลัด
๘	โครงการส่งเสริม กิจกรรมผู้สูงอายุ	เพื่อให้ผู้สูงอายุ มีสุขภาพกาย-ใจ ที่ดีขึ้น	จัดอบรมให้ความรู้ การดูแลสุขภาพและ รับฟังการบรรยาย หลักธรรมในการ ดำเนินชีวิตให้กับ ผู้สูงอายุ	๓๐,๐๐๐ (บาท)	๓๐,๐๐๐ (บาท)	๓๐,๐๐๐ (บาท)	๓๐,๐๐๐ (บาท)	๓๐,๐๐๐ (บาท)	ร้อยละ ๘๐ ของผู้เข้ารับการ อบรมมีความรู้ ในการดูแล สุขภาพและนำ หลักธรรมไปใช้ ในการดำเนินชีวิต	ผู้สูงอายุ มีความรู้ ความเข้าใจ และสามารถดูแล สุขภาพกาย-ใจ ได้อย่างเหมาะสม	สำนักปลัด
๙	โครงการใส่ใจห่วงใย คนพิการ	เพื่อให้คนพิการและผู้ดูแลคนพิการ มีความรู้ความเข้าใจดูแลสุขภาพ ในชีวิตประจำวัน	-เยี่ยมบ้านคนพิการ -อบรมให้ความรู้แก่ คนพิการและผู้ดูแล คนพิการ	๕,๐๐๐ (บาท)	๕,๐๐๐ (บาท)	๕,๐๐๐ (บาท)	๕,๐๐๐ (บาท)	๕,๐๐๐ (บาท)	ร้อยละ ๘๐ ของผู้เข้ารับการ อบรมมีความเข้าใจ ในการดูแลสุขภาพ ในชีวิตประจำวัน	คนพิการและผู้ดูแล คนพิการมีความเข้าใจ ในการดูแลสุขภาพ และภาคีใช้ ชีวิตประจำวัน	สำนักปลัด

๑. ยุทธศาสตร์การพัฒนาสังคมและคุณภาพชีวิต

๑.๑. แผนงานสร้างเสริมสุขภาพชุมชน

ที่	โครงการ	วัตถุประสงค์	เป้าหมาย (ผลผลิตของโครงการ)	งบประมาณ					ตัวชี้วัด (KPI)	ผลที่คาดว่าจะได้รับ	หน่วยงานรับผิดชอบหลัก
				งบเรื่อง (บาท)	งบเงินอุดหนุน (บาท)	งบเงินอุดหนุน (บาท)	งบเงินอุดหนุน (บาท)	งบเงินอุดหนุน (บาท)			
๒	โครงการฝึกอบรมจิตอาสาภัยพิบัติประจำองค์กรปกครองส่วนท้องถิ่น	๑. เพื่อเสริมสร้างศักยภาพความเข้มแข็งให้แก่ องค์กร ให้เป็นบุคลากรที่สามารถปฏิบัติหน้าที่ช่วยเหลือเจ้าหน้าที่ป้องกันและบรรเทาสาธารณภัยได้อย่างมีประสิทธิภาพ ๒. เพื่อส่งเสริมความรู้ด้านการจัดการสาธารณภัยเบื้องต้น ระบบบัญชาการเหตุการณ์ การควบคุมสั่งการบริหารจัดการสาธารณภัยที่มีรูปแบบและมาตรฐานเดียวกัน ๓. เพื่อพัฒนาระบบการปฏิบัติงาน ฝึกอบรมและทดสอบให้เป็นระบบ ๔. เพื่อสนับสนุนให้โครงการจิตอาสาพระราชทาน ๙๐๙๐.๖๖๖.๖๖๖ ในระดับพื้นที่มีความเข้มแข็ง และมีทักษะความรู้ความชำนาญในการจัดการภัยพิบัติ	ฝึกอบรมจิตอาสาภัยพิบัติขององค์กรปกครองส่วนท้องถิ่น จำนวน ๕๐ คน	๒๕๐,๐๐๐ (บาท)	๒๕๐,๐๐๐ (บาท)	๒๕๐,๐๐๐ (บาท)	๒๕๐,๐๐๐ (บาท)	๒๕๐,๐๐๐ (บาท)	ร้อยละ ๑๐๐ ของผู้ที่รับการฝึกอบรมสามารถปฏิบัติหน้าที่ช่วยเหลือ จพง. ในการทำงาน และบรรเทาสาธารณภัยในพื้นที่ได้อย่างถูกต้อง รวดเร็ว	ผู้เข้าร่วมการฝึกอบรมสามารถปฏิบัติหน้าที่ช่วยเหลือ จพง. ในการทำงานและบรรเทาสาธารณภัยได้อย่างถูกต้อง รวดเร็ว เป็นระบบ และมีมาตรฐานเดียวกัน	หน่วยงานรับผิดชอบหลัก
รวม	๒ โครงการ	-	-	๒๕๐,๐๐๐	๒๕๐,๐๐๐	๒๕๐,๐๐๐	๒๕๐,๐๐๐	๒๕๐,๐๐๐	-	-	-

๒. บัญชีโครงการพัฒนาท้องถิ่น

รายละเอียดโครงการพัฒนา

แผนพัฒนาท้องถิ่น (พ.ศ. ๒๕๖๖ - ๒๕๗๐)

องค์การบริหารส่วนตำบลคลองวาฬ

ก. ยุทธศาสตร์จังหวัดที่ ๔ เสริมสร้างควมมั่นคงและสังคมคุณภาพตามวิถีหลักปรัชญาเศรษฐกิจพอเพียง

ข. ยุทธศาสตร์การพัฒนาของ อปท. ในเขตจังหวัดที่ ๓. หัวใจสังคม การศึกษา และคุณภาพชีวิต

๑. ยุทธศาสตร์การพัฒนาสังคมและคุณภาพชีวิต

๑.๒ แผนงานสังคมสงเคราะห์

ที่	โครงการ	วัตถุประสงค์	เป้าหมาย (ผลผลิตของโครงการ)	งบประมาณ					ตัวชี้วัด (KPI)	ผลที่คาดว่าจะได้รับ	หน่วยงาน รับผิดชอบหลัก
				๒๕๖๖ (บาท)	๒๕๖๗ (บาท)	๒๕๖๘ (บาท)	๒๕๖๙ (บาท)	๒๕๗๐ (บาท)			
๑	โครงการฝึกอบรมส่งเสริมอาชีพระยะสั้นเฉพาะพื้นที่ประสบภัยพิบัติแก่ผู้ประสบภัยเพื่อหารายได้เลี้ยงดูครอบครัวในภาวะวิกฤต	เพื่อฝึกอบรมและส่งเสริมอาชีพให้แก่ผู้ประสบภัยพิบัติ	ผู้ประสบภัยพิบัติในพื้นที่รอบศ.คลองวาฬ	๒๐,๐๐๐	๒๐,๐๐๐	๒๐,๐๐๐	๒๐,๐๐๐	๒๐,๐๐๐	จำนวนผู้ที่ได้รับความช่วยเหลือ	ผู้ประสบภัยพิบัติมีคุณภาพชีวิตที่ดีขึ้น	สำนักปลัด
๒	โครงการช่วยเหลือประชาชนขององค์กรบริหารส่วนตำบลคลองวาฬ	-เพื่อช่วยเหลือประชาชนที่ได้รับความเดือดร้อน -เพื่อช่วยเหลือผู้ประสบภัยที่ไม่ได้ประกาศภัยพิบัติ	ช่วยเหลือประชาชนและหรือผู้ประสบภัยที่อยู่ในเขตพื้นที่ตำบลคลองวาฬ	๑๐๐,๐๐๐	๑๐๐,๐๐๐	๑๐๐,๐๐๐	๑๐๐,๐๐๐	๑๖๐,๐๐๐	จำนวนผู้ที่ได้รับความช่วยเหลือ	ประชาชนที่ได้รับความช่วยเหลือหรือผู้ประสบภัยได้รับทราบช่วยเหลือ	สำนักปลัด
รวม	๒ โครงการ	-	-	๑๒๐,๐๐๐	๑๒๐,๐๐๐	๑๒๐,๐๐๐	๑๒๐,๐๐๐	๓๖๐,๐๐๐	-	-	-

๒. บัญชีโครงการพัฒนาท้องถิ่น

รายละเอียดโครงการพัฒนา

แผนพัฒนาท้องถิ่น (พ.ศ. ๒๕๖๖ - ๒๕๗๐)

องค์การบริหารส่วนตำบลคลองวาฬ

ก. ยุทธศาสตร์จังหวัดที่ ๔ เสริมสร้างควมมั่นคงและสังคมคุณภาพเศรษฐกิจพอเพียง

ข. ยุทธศาสตร์การพัฒนาด้านของ อบต. ในเขตจังหวัดที่ ๓ พัฒนาส่งเสริมรายได้และการผลิต

๑. ยุทธศาสตร์การพัฒนาสังคมและคุณภาพชีวิต

๑.๓ แผนงานการเกษตร

ที่	โครงการ	วัตถุประสงค์	เป้าหมาย (ผลผลิตของโครงการ)	งบประมาณ					ตัวชี้วัด (KPI)	ผลที่คาดว่าจะได้รับ	หน่วยงาน รับผิดชอบหลัก
				๒๕๖๖ (บาท)	๒๕๖๗ (บาท)	๒๕๖๘ (บาท)	๒๕๖๙ (บาท)	๒๕๗๐ (บาท)			
๑	โครงการป้องกันและกำจัดศัตรูพืช	-เพื่อการปราบศัตรูพืช เพื่อลดการใช้สารเคมี ของเกษตรกร	ฝึกอบรม/สาธิต/ให้ความรู้ ตลอดจนจัดหาเครื่องมือ เครื่องใช้ในทางการกำจัด ศัตรูพืชให้กับเกษตรกร หมู่ที่ ๑-๕	๑๐,๐๐๐	๑๐,๐๐๐	๑๐,๐๐๐	๑๐,๐๐๐	๑๐,๐๐๐	ร้อยละ ๘๐ ของ เกษตรกรหรือผู้เข้า รับการอบรมมี ความรู้ ความเข้าใจ ในการป้องกันและ กำจัดศัตรูพืช	สามารถป้องกันและ หรือกำจัดศัตรูพืชได้	สำนักปลัด
๒	โครงการอนุรักษ์พันธุกรรมพืชอันเนื่องมาจากพระราชดำริ สมเด็จพระเทพรัตนราชสุดาฯ สยามบรมราชกุมารี (อพ.สธ.)	เพื่ออนุรักษ์พันธุกรรมพืช และพัฒนาการมีส่วนร่วม ของประชาชนในพื้นที่	-อนุรักษ์พันธุกรรมพืช -อบรมให้ความรู้แก่ นักเรียนและประชาชน ในพื้นที่	๑๐,๐๐๐	๑๐,๐๐๐	๑๐,๐๐๐	๑๐,๐๐๐	๑๐,๐๐๐	ร้อยละ ๘๐ ของ ผู้เข้ารับการอบรม มีความรู้ความเข้าใจ ในการอนุรักษ์ พันธุกรรมพืช	ประชาชนในพื้นที่ ได้เข้ามามีส่วนร่วม ในการอนุรักษ์ พันธุกรรมพืช	สำนักปลัด
รวม	๒ โครงการ	-	-	๒๐,๐๐๐	๒๐,๐๐๐	๒๐,๐๐๐	๒๐,๐๐๐	๒๐,๐๐๐	-	-	-

๒. บัญชีโครงการพัฒนาท้องถิ่น

รายละเอียดโครงการพัฒนา
แผนพัฒนาท้องถิ่น (พ.ศ. ๒๕๖๖ - ๒๕๗๐)
องค์การบริหารส่วนตำบลคลองวาฬ

ก. ยุทธศาสตร์จังหวัดที่ ๔ เสริมสร้างความมั่นคงและสังคมคุณภาพตามวิถีหลักปรัชญาเศรษฐกิจพอเพียง

ข. ยุทธศาสตร์การพัฒนาของ อปท. ในเขตจังหวัดที่ ๓ พัฒนาลังคม การศึกษา และคุณภาพชีวิต

๑. ยุทธศาสตร์การพัฒนาสังคมและคุณภาพชีวิต

๑.๔ แผนงานการรักษาสภาพสงบภายใน

ที่	โครงการ	วัตถุประสงค์	เป้าหมาย (ผลผลิตของโครงการ)	งบประมาณ					ตัวชี้วัด (KPI)	ผลที่คาดว่าจะได้รับ	หน่วยงาน รับผิดชอบหลัก
				๒๕๖๖ (บาท)	๒๕๖๗ (บาท)	๒๕๖๘ (บาท)	๒๕๖๙ (บาท)	๒๕๗๐ (บาท)			
๑	โครงการป้องกันและลดอุบัติเหตุทางถนน	เพื่อการป้องกันและแก้ไข ปัญหาทางจราจรการ เกิดอุบัติเหตุในพื้นที่ ได้อย่างมีประสิทธิภาพ	-ติดตั้งไฟเตือน/สัญญาณ ไฟจราจร/ตีเส้นจราจร/ กรวย/แฉกกันจราจร -จัดทำป้ายจราจร และสื่อประชาสัมพันธ์ การจราจร -ตั้งจุดตรวจช่วงเทศกาล ฯลฯ	๑๐,๐๐๐	๑๐,๐๐๐	๑๐,๐๐๐	๑๐,๐๐๐	๑๐,๐๐๐	ร้อยละ ๗๐ ของ ผู้ใช้รถ ใช้ถนน มีความปลอดภัยใน การสัญจรในพื้นที่	-สำนักปลัด -กองช่าง	
๒	โครงการปรับปรุงสภาพภูมิทัศน์สองข้างทางและพื้นที่การท่องเที่ยว	เพื่อปรับปรุงภูมิทัศน์ สองข้างทางให้สะอาด สวยงาม ร่มรื่น และลด อุบัติเหตุทางถนน	ปรับปรุงภูมิทัศน์สองข้างทาง และเพื่อป้องกัน ลดอุบัติเหตุทางถนน ในพื้นที่ หมู่ที่ ๑-๙	๒๐,๐๐๐	๒๐,๐๐๐	๒๐,๐๐๐	๒๐,๐๐๐	๒๐,๐๐๐	ดำเนินการ ปีละ ๖ ครั้ง	สองข้างทางในพื้นที่ ตำบลคลองวาฬ มีความสะอาด สวยงาม ร่มรื่นและ ลดอุบัติเหตุทางถนน	สำนักปลัด

๑. ยุทธศาสตร์การพัฒนาสังคมและคุณภาพชีวิต

๑.๔ แผนงานการริ่กษาความสงบภายใน

ที่	โครงการ	วัตถุประสงค์	เป้าหมาย (ผลผลิตของโครงการ)	งบประมาณ					ตัวชี้วัด (KPI)	ผลที่คาดว่าจะได้รับ	หน่วยงาน รับผิดชอบหลัก
				๒๕๖๖ (บาท)	๒๕๖๗ (บาท)	๒๕๖๘ (บาท)	๒๕๖๙ (บาท)	๒๕๗๐ (บาท)			
๓	โครงการเตรียมความพร้อมในการป้องกันอุบัติเหตุ	เพื่อเตรียมความพร้อมในการป้องกันและบรรเทาสาธารณภัย และเพื่อความปลอดภัยในชีวิตและทรัพย์สินให้กับประชาชนในพื้นที่รวมทั้งผู้ปฏิบัติงานผู้บริหารท้องถิ่นและพนักงาน	ฝึกซ้อมแผนป้องกันภัยให้กับสถานศึกษา หน่วยงาน ในพื้นที่ หมู่ที่ ๑-๙ รวมถึงทีมกู้ชีพ กู้ภัย ผู้บริหารท้องถิ่น และพนักงาน - จัดหาเครื่องมือเครื่องใช้ ในการดับเพลิง , วิทยุ เสือสะทอนแสง - ติดตั้งกล้องวงจรปิด (CCTV) ในพื้นที่ รับผิดชอบ ๓ คลองวาง	๑๖,๐๐๐	๑๐,๐๐๐	๑๐,๐๐๐	๑๐,๐๐๐	๑๐,๐๐๐	ร้อยละ ๘๐ ของผู้เข้าอบรมมีความรู้ ความเข้าใจในการ ป้องกันและเตรียมความพร้อมเมื่อเกิดสาธารณภัย	ประชาชนและ ผู้เกี่ยวข้องมีความรู้ ความเข้าใจในการ ป้องกันภัยอย่างถูกต้อง มีประสิทธิภาพ มีความปลอดภัยในชีวิตและทรัพย์สิน ตลอดจนมี เครื่องมือเครื่องใช้ ใน การป้องกันและบรรเทา สาธารณภัยที่มี ประสิทธิภาพและ พร้อมใช้งานอยู่เสมอ	สำนักงานเขต
๔	โครงการป้องกันและแก้ไข ปัญหาไฟฟ้า	เพื่อป้องกันและลดความ การเกิดปัญหาไฟป่าในพื้นที่	อบรมให้ความรู้ และจัดกิจกรรมณรงค์ ให้แก่ประชาชน หมู่ที่ ๑-๙	๑๖,๐๐๐	๑๐,๐๐๐	๑๐,๐๐๐	๑๐,๐๐๐	ร้อยละ ๘๐ ของผู้ เข้าอบรมมีความรู้ ความเข้าใจในการ ป้องกันและควบคุม ไฟป่า	ประชาชนมีความรู้ ความเข้าใจในการ ป้องกันและควบคุม ไฟป่า	สำนักงานเขต	
๕	โครงการฝึกอบรม หรืออพยพ อบพร. องค์การ บริหารส่วนตำบลคลองวาง	เพื่อให้ความรู้นในการ ป้องกันบรรเทาสาธารณภัย ให้กับ อบพร.	ฝึกอบรมให้ความรู้ อาสาสมัครป้องกันภัย ฝ่ายพลเรือน อบพร. หมู่ที่ ๑-๙	๑๖,๐๐๐	๑๕,๐๐๐	๑๕,๐๐๐	๑๕,๐๐๐	ร้อยละ ๘๐ ของผู้ ฝึกอบรมมีความรู้ ความเข้าใจในการ ป้องกันและบรรเทา สาธารณภัย	อบพร.มีความรู้ ความ เข้าใจในการป้องกัน บรรเทาสาธารณภัย อย่างมีประสิทธิภาพ	สำนักงานเขต	

๑. ยุทธศาสตร์การพัฒนามาสิ่งคงและคุณภาพชีวิต

๑.๔ แผนงานการริเริ่มความสงบภายใน

ที่	โครงการ	วัตถุประสงค์	เป้าหมาย ผลผลิตของโครงการ	งบประมาณ					ตัวชี้วัด (KPI)	ผลที่คาดว่าจะได้รับ	หน่วยงาน รับผิดชอบหลัก
				๒๕๖๖ (บาท)	๒๕๖๗ (บาท)	๒๕๖๘ (บาท)	๒๕๖๙ (บาท)	๒๕๗๐ (บาท)			
๖	โครงการอบรมให้ความรู้ ด้านการจราจร	เพื่อป้องกันและลดการเกิด อุบัติเหตุ	ฝึกอบรมให้ความรู้แก่เด็ก เยาวชน และเครือข่าย ภาคประชาชนในพื้นที่ ตำบลสองวาง	๑๐,๐๐๐	๑๐,๐๐๐	๑๐,๐๐๐	๑๐,๐๐๐	๑๐,๐๐๐	ร้อยละ ๘๐ ของผู้ ฝึกอบรมมีความรู้ ความเข้าใจการ ป้องกันและบรรเทา สาธารณภัย	อปพร มีความรู้ ความ เข้าใจในการป้องกัน บรรเทาสาธารณภัย อย่างมีประสิทธิภาพ	สำนักงาน รับผิดชอบหลัก
รวม	๖ โครงการ	-	-	๔๐,๐๐๐	๔๐,๐๐๐	๔๐,๐๐๐	๔๐,๐๐๐	๔๐,๐๐๐	-	-	-

๒. บัญชีโครงการพัฒนาท้องถิ่น

รายละเอียดโครงการพัฒนา
แผนพัฒนาท้องถิ่น (พ.ศ. ๒๕๖๖ - ๒๕๗๐)
องค์การบริหารส่วนตำบลคลองวาฬ

ก. ยุทธศาสตร์จังหวัดที่ ๔ เสริมสร้างความเป็นอยู่ที่ดีและสังคมคุณภาพวิถีหลักปรัชญาเศรษฐกิจพอเพียง

ข. ยุทธศาสตร์การพัฒนาของ อ.พ. ในเขตจังหวัดที่ ๓ พัฒนาสังคม การศึกษา และคุณภาพชีวิต

๑. ยุทธศาสตร์การพัฒนาสังคมและคุณภาพชีวิต

๑.๕ แผนงานสาธารณสุข

ที่	โครงการ	วัตถุประสงค์	เป้าหมาย (ผลผลิตของโครงการ)	งบประมาณ				ตัวชี้วัด (KPI)	ผลที่คาดว่าจะได้รับ	หน่วยงาน รับผิดชอบหลัก
				๒๕๖๖ (บาท)	๒๕๖๗ (บาท)	๒๕๖๘ (บาท)	๒๕๖๙ (บาท)			
๑	โครงการป้องกันโรคและ กิจกรรมด้านสาธารณสุข	วัตถุประสงค์และป้องกันโรค ในชุมชน	ควบคุมและป้องกันโรค ในพื้นที่ หมู่ที่ ๑-๙ -โรคไข้เลือดออก -โรคติดต่อ/โรคระบาด -รณรงค์ประชาสัมพันธ์ จัดซื้อวัคซีนและหรือ อุปกรณ์ที่จำเป็นต้องใช้ ในการควบคุมป้องกันโรค ต่างๆ -ทำหมันสุนัข แมว	๔๐,๐๐๐	๔๐,๐๐๐	๔๐,๐๐๐	๔๐,๐๐๐	ร้อยละ ๗๐ ของประชาชน หมู่ที่ ๑-๙ ได้รับการควบคุม ป้องกันโรค	กองสาธารณสุข	

๑. ยุทธศาสตร์การพัฒนาสังคมและคุณภาพชีวิต

๑.๕ แผนงานสาธารณสุขในสุขภาพ

ที่	โครงการ	วัตถุประสงค์	เป้าหมาย/ผลผลิตของโครงการ	งบประมาณ					ตัวชี้วัด (KPI)	ผลที่คาดว่าจะได้รับ	หน่วยงานรับผิดชอบหลัก
				งบงบ (บาท)	๒๕๖๗ (บาท)	๒๕๖๘ (บาท)	๒๕๖๙ (บาท)	๒๕๗๐ (บาท)			
๒	โครงการป้องกันและแก้ไขปัญหายาเสพติด	เพื่อให้ประชาชนห่างไกลจากยาเสพติด	-ให้ความรู้ และป้องกันแก้ไขปัญหายาเสพติด -รณรงค์/ประชาสัมพันธ์ -พิชภัยและปัญหายาเสพติด สุรา บุหรี่ -ส่งเสริมสนับสนุนกิจกรรมด้านยาเสพติด สุรา บุหรี่	๒๐,๐๐๐	๕๐,๐๐๐	๒๐,๐๐๐	๒๐,๐๐๐	๓๐,๐๐๐	ร้อยละ ๗๐ ของประชาชนหมู่ที่ ๑๕ ได้รับความรู้เรื่องยาเสพติด	ประชาชนห่างไกลจากยาเสพติด	กองสาธารณสุข
๓	โครงการป้องกันและการเกิดโรคระบาดในสัตว์	เพื่อป้องกันการเกิดโรคในสัตว์ และติดต่อบุคคล	ให้ความรู้และป้องกันการเกิดโรคในสัตว์แก่กลุ่มผู้เลี้ยงโคในตำบลคลองวาง	๑๐,๐๐๐	๕๐,๐๐๐	๑๐,๐๐๐	๑๐,๐๐๐	๑๐,๐๐๐	ร้อยละ ๗๐ ของผู้เลี้ยงโคมีความรู้และสามารถป้องกันการเกิดโรคในสัตว์	ลดการแพร่ระบาดของโรคจากสัตว์สู่คน	กองสาธารณสุข
๔	โครงการป้องกันและแก้ไขปัญหามลพิษทางอากาศ	เพื่อป้องกันการเกิดมลพิษทางอากาศ	อบรมให้ความรู้การป้องกันการเกิดมลพิษทางอากาศให้แก่เกษตรกรในพื้นที่ อบต. จำนวน ๖ โรงเรียน	๓๐,๐๐๐	๓๐,๐๐๐	๓๐,๐๐๐	๓๐,๐๐๐	๓๐,๐๐๐	ร้อยละ ๘๐ ของผู้เข้าร่วมมีความรู้ความเข้าใจในการป้องกันมลพิษทางอากาศ	อัตราการตั้งครกในอายุต่ำกว่า ๒๐ ปี ลดลง	กองสาธารณสุข

๑. ยุทธศาสตร์การพัฒนาสังคมและคุณภาพชีวิต

๑.๕ แผนงานสาธารณสุข

ที่	โครงการ	วัตถุประสงค์	เป้าหมาย (ผลผลิตของโครงการ)	งบประมาณ						ตัวชี้วัด (KPI)	ผลที่คาดว่าจะ ได้รับ	หน่วยงาน รับผิดชอบหลัก
				๒๕๖๖ (บาท)	๒๕๖๗ (บาท)	๒๕๖๘ (บาท)	๒๕๖๙ (บาท)	๒๕๗๐ (บาท)				
๕	โครงการอาหารปลอดภัย	เพื่อให้ประชาชนสามารถเลือกบริโภคอาหารที่สะอาดและปลอดภัยได้	อบรมให้ความรู้แก่ประชาชน หมู่ที่ ๑-๕	๒๐,๐๐๐	๒๐,๐๐๐	๒๐,๐๐๐	๒๐,๐๐๐	๒๐,๐๐๐	ร้อยละ ๘๐ ของผู้เข้าอบรมมีความรู้และสามารถเลือกบริโภคอาหารที่สะอาดและปลอดภัย	ประชาชนเลือกที่จะบริโภคอาหารสะอาดปลอดภัยเพื่อสุขภาพที่ดี	กองสาธารณสุขฯ	
๖	โครงการสัตว์ปลอดโรคคนปลอดภัยจากโรคพิษสุนัขบ้า	เพื่อป้องกันและควบคุมการแพร่ระบาดของโรคพิษสุนัขบ้า	จัดทำวัคซีนป้องกันโรคพิษสุนัขบ้าสำหรับสุนัขแมว/สัตว์เลี้ยงลูกด้วยนมในพื้นที่หมู่ที่ ๑-๕	๑๒๐,๐๐๐	๑๒๐,๐๐๐	๑๒๐,๐๐๐	๑๒๐,๐๐๐	๑๒๐,๐๐๐	-ร้อยละ ๑๐๐ สัตว์ได้รับการฉีดวัคซีนป้องกันโรคพิษสุนัขบ้า -ร้อยละ ๑๐๐ ประชาชน หมู่ที่ ๑-๕ ปลอดภัยจากโรคพิษสุนัขบ้า	สุนัข แมว และสัตว์เลี้ยงลูกด้วยนมปลอดภัย โรคพิษสุนัขบ้าและประชาชนปลอดภัย จากโรคพิษสุนัขบ้า	กองสาธารณสุขฯ	
๗	โครงการโภชนาการสำหรับเด็กก่อนวัยเรียน	เพื่อให้ผู้ปกครองมีความรู้ สามารถส่งเสริม และเฝ้าระวังบุตร ให้มีภาวะโภชนาการที่เหมาะสม	อบรมให้ความรู้แก่ผู้ปกครองเกี่ยวกับภาวะโภชนาการของเด็กก่อนวัยเรียน	๒๐,๐๐๐	๒๐,๐๐๐	๒๐,๐๐๐	๒๐,๐๐๐	๒๐,๐๐๐	ร้อยละ ๑๐๐ ของผู้ปกครองมีความรู้เรื่องภาวะโภชนาการของเด็กก่อนวัยเรียน	ผู้ปกครองมีความรู้ สามารถดูแลบุตร ให้มีภาวะโภชนาการอย่างเหมาะสม	กองสาธารณสุขฯ	

๑. ยุทธศาสตร์การพัฒนาสังคมและคุณภาพชีวิต

๑.๕ แผนงานสาธารณสุข

ที่	โครงการ	วัตถุประสงค์	เป้าหมาย (ผลผลิตของโครงการ)	งบประมาณ					ตัวชี้วัด (KPI)	ผลที่คาดว่าจะได้รับ	หน่วยงาน รับผิดชอบหลัก
				๒๕๖๖ (บาท)	๒๕๖๗ (บาท)	๒๕๖๘ (บาท)	๒๕๖๙ (บาท)	๒๕๗๐ (บาท)			
๘	โครงการลด ละ เลิก การใช้พรมบรรจุอาหาร และถุงพลาสติก ในสำนักงาน	เพื่อให้พนักงาน ลูกจ้าง ทุกคนลด ละ เลิกการใช้ พรมและถุงพลาสติก	อบต.ปราสาทจกการใช้พรม และถุงพลาสติก	-	-	-	-	-	ร้อยละ ๑๐๐ ของพนักงาน ลูกจ้างใน อบต.คลองวาฬ ไม่ใช้พรมและ ถุงพลาสติกใน การบรรจุอาหาร	พนักงาน ลูกจ้าง ทุกคน ให้ความร่วมมือ ในการไม่ใช้พรม และถุงพลาสติก ในการบรรจุอาหาร	กองสาธารณสุขฯ
รวม	๘ โครงการ	-	-	๒๖๐,๐๐๐	๒๖๐,๐๐๐	๒๖๐,๐๐๐	๒๖๐,๐๐๐	๒๖๐,๐๐๐	-	-	-

๒. บัญชีโครงการพัฒนาท้องถิ่น

แบบ ผ. ๐๒

รายละเอียดโครงการพัฒนา

แผนพัฒนาท้องถิ่น (พ.ศ. ๒๕๖๖ - ๒๕๗๐)

องค์การบริหารส่วนตำบลคลองวาฬ

ก. ยุทธศาสตร์จังหวัดที่ ๔ เสริมสร้างความเป็นคนและสังคมคุณภาพตามวิถีหลักปรัชญาเศรษฐกิจพอเพียง

ข. ยุทธศาสตร์การพัฒนาของ อปท. ในเขตจังหวัดที่ ๓ พัฒนาสังคม การศึกษา และคุณภาพชีวิต

๑. ยุทธศาสตร์การพัฒนาสังคมและคุณภาพชีวิต

๑.๖ แผนงานงบกลาง

ที่	โครงการ	วัตถุประสงค์	เป้าหมาย (ผลผลิตของโครงการ)	งบประมาณ						ตัวชี้วัด (KPI)	ผลที่คาดว่าจะ ได้รับ	หน่วยงาน รับผิดชอบหลัก
				๒๕๖๖ (บาท)	๒๕๖๗ (บาท)	๒๕๖๘ (บาท)	๒๕๖๙ (บาท)	๒๕๗๐ (บาท)	รวม (บาท)			
๑	โครงการเบี้ยยังชีพ เพื่อการสงเคราะห์ผู้สูงอายุ	เพื่อเสริมสร้างชีวิตความเป็นอยู่ที่ดีแก่ผู้สูงอายุ	ให้การสงเคราะห์ เบี้ยยังชีพแก่ผู้สูงอายุ	๑๓,๐๐๐,๐๐๐	๑๓,๐๐๐,๐๐๐	๑๓,๐๐๐,๐๐๐	๑๓,๐๐๐,๐๐๐	๑๓,๐๐๐,๐๐๐	ร้อยละของผู้รับ การสงเคราะห์	ผู้สูงอายุมีคุณภาพ ชีวิตที่ดีขึ้น	สำนักปลัด	
๒	โครงการเบี้ยยังชีพ เพื่อการสงเคราะห์คนพิการ	เพื่อเสริมสร้างชีวิตความเป็นอยู่ที่ดีแก่คนพิการ	ให้การสงเคราะห์ เบี้ยยังชีพแก่คนพิการ	๒,๖๐๐,๐๐๐	๒,๖๐๐,๐๐๐	๒,๖๐๐,๐๐๐	๒,๖๐๐,๐๐๐	๒,๖๐๐,๐๐๐	ร้อยละของผู้รับ การสงเคราะห์	คนพิการมีคุณภาพ ชีวิตที่ดีขึ้น	สำนักปลัด	
๓	โครงการเบี้ยยังชีพเพื่อการ สงเคราะห์ผู้ป่วยเอดส์	เพื่อเสริมสร้างชีวิตความเป็นอยู่ที่ดีแก่ผู้ป่วยเอดส์	ให้การสงเคราะห์ เบี้ยยังชีพแก่ผู้ป่วยเอดส์	๕๐,๐๐๐	๕๐,๐๐๐	๕๐,๐๐๐	๕๐,๐๐๐	๕๐,๐๐๐	ร้อยละของผู้รับ การสงเคราะห์	ผู้ป่วยเอดส์ มีคุณภาพชีวิตที่ดีขึ้น	สำนักปลัด	
๔	โครงการสมทบกองทุน หลักประกันสุขภาพองค์กร บริหารส่วนตำบลคลองวาฬ	-เพื่อสนับสนุน การดำเนินงาน ด้านสุขภาพในชุมชน -เพื่อต้องการให้ประชาชน รู้จักป้องกันดูแลรักษา สุขภาพของตนเอง	สมทบกองทุน หลักประกัน สุขภาพองค์กรบริหาร ส่วนตำบลคลองวาฬ	๒๔๐,๐๐๐	๒๔๐,๐๐๐	๒๔๐,๐๐๐	๒๔๐,๐๐๐	๒๔๐,๐๐๐	ร้อยละของ คุณภาพชีวิต ประชาชนดีขึ้น	ประชาชนได้รับการ ดูแล หรือส่งเสริม สุขภาพให้แข็งแรง มีสุขภาพดี	กองสาธารณสุข	
รวม	๔ โครงการ	-	-	๑๕,๔๔๐,๐๐๐	๑๕,๔๔๐,๐๐๐	๑๕,๔๔๐,๐๐๐	๑๕,๔๔๐,๐๐๐	๑๕,๔๔๐,๐๐๐	-	-	-	

๒. บัญชีโครงการพัฒนาท้องถิ่น

แบบ ผ.๐๒

รายละเอียดโครงการพัฒนา
แผนพัฒนาท้องถิ่น (พ.ศ. ๒๕๖๖ - ๒๕๗๐)
องค์การบริหารส่วนตำบลคลองวาฬ

ก. ยุทธศาสตร์จังหวัดที่ ๔ เสริมสร้างความเป็นคนและสังคมคุณภาพตามวิถีหลักปรัชญาเศรษฐกิจพอเพียง

ข. ยุทธศาสตร์การพัฒนาของ อปท. ในเขตจังหวัดที่ ๓ พัฒนาสังคม การศึกษา และคุณภาพชีวิต

๒. ยุทธศาสตร์การส่งเสริมการศึกษา ศาสนา วัฒนธรรมและนันทนาการ

๒.๑ แผนงานการศึกษา

ที่	โครงการ	วัตถุประสงค์	เป้าหมาย (ผลผลิตของโครงการ)	งบประมาณ					ตัวชี้วัด (KPI)	ผลที่คาดว่าจะได้รับ	หน่วยงาน รับผิดชอบหลัก
				๒๕๖๖ (บาท)	๒๕๖๗ (บาท)	๒๕๖๘ (บาท)	๒๕๖๙ (บาท)	๒๕๗๐ (บาท)			
๑	โครงการสนับสนุนค่าใช้จ่าย การบริหารสถานศึกษา	เพื่อเสริมสร้างพัฒนาการ ที่ดีให้กับเด็กก่อนวัยเรียน และประถมศึกษา	-สนับสนุนอาหารกลางวัน -จัดซื้อสื่อการเรียนการสอน -จัดซื้ออาหารเสริม (นม) -ค่าหนังสือเรียน -ค่าอุปกรณ์การเรียน -ค่าเครื่องแบบผู้เรียน -ค่ากิจกรรมพัฒนา คุณภาพผู้เรียน -ค่าใช้จ่ายอื่นๆ	๑,๖๒๐,๐๐๐	๑,๖๒๐,๐๐๐	๑,๖๒๐,๐๐๐	๑,๖๒๐,๐๐๐	๑,๖๒๐,๐๐๐	ร้อยละของเด็ก ใน ศพด. มี พัฒนาการที่ดีขึ้น	เด็กในศูนย์พัฒนา เด็กเล็กมีพัฒนาการ ที่ดีทั้งด้านร่างกาย ภาวะทางสังคม อารมณ์ และ สติปัญญา	สำนักงานปัสัฒ
๒	โครงการพัฒนาศักยภาพครู และคุณครู	เพื่อให้ครู และคุณครู ในศูนย์พัฒนาเด็กเล็ก มีความรู้ความเข้าใจ ในการพัฒนาคุณภาพ การศึกษา	ฝึกอบรม ศึกษาดูงาน ให้กับครู และคุณครู ศูนย์พัฒนาเด็กเล็ก ในความรู้รับผิดชอบ	๕๐,๐๐๐	๕๐,๐๐๐	๕๐,๐๐๐	๕๐,๐๐๐	๕๐,๐๐๐	ร้อยละของครู ผู้ดูแลเด็กที่ได้รับ การส่งเสริม ความรู้ และ พัฒนาศักยภาพ	ครูผู้ดูแลเด็ก มีความรู้ความเข้าใจ ในการพัฒนาคุณภาพ การศึกษา	สำนักงานปัสัฒ

๒. ยุทธศาสตร์การส่งเสริมการศึกษา ศาสนา วัฒนธรรมและนันทนาการ

๒.๑ แผนงานการศึกษา

ที่	โครงการ	วัตถุประสงค์	เป้าหมาย (ผลผลิตของโครงการ)	งบประมาณ					ตัวชี้วัด (KPI)	ผลที่คาดว่าจะได้รับ	หน่วยงาน รับผิดชอบหลัก
				๒๕๖๖ (บาท)	๒๕๖๗ (บาท)	๒๕๖๘ (บาท)	๒๕๖๙ (บาท)	๒๕๗๐ (บาท)			
๓	โครงการอาหารกลางวัน สำหรับนักเรียนโรงเรียน ในเขตพื้นที่	เพื่อให้เด็กได้รับ สารอาหารอย่างครบถ้วน	สนับสนุนงบประมาณให้ โรงเรียนในเขตพื้นที่ อบต. จำนวน ๖ โรงเรียน	๒,๐๐๐,๐๐๐	๒,๐๐๐,๐๐๐	๓,๐๐๐,๐๐๐	๒,๐๐๐,๐๐๐	๒,๐๐๐,๐๐๐	ร้อยละของเด็ก ได้รับสารอาหาร มีสุขภาพแข็งแรง สมบูรณ์	สำนักปลัด	
รวม	๓ โครงการ	-	-	๓,๖๗๐,๐๐๐	๓,๖๗๐,๐๐๐	๓,๖๗๐,๐๐๐	๓,๖๗๐,๐๐๐	๓,๖๗๐,๐๐๐	-	-	

๒. บัญชีโครงการพัฒนาท้องถิ่น

รายละเอียดโครงการพัฒนา

แผนพัฒนาท้องถิ่น (พ.ศ. ๒๕๖๖ - ๒๕๗๐)

องค์การบริหารส่วนตำบลคลองวาฬ

ก. ยุทธศาสตร์จังหวัดที่ ๔ เสริมสร้างความมั่นคงและสังคมคุณภาพตามวิถีหลักปรัชญาเศรษฐกิจพอเพียง

ข. ยุทธศาสตร์การพัฒนาของ อปท. ในเขตจังหวัดที่ ๓ พัฒนาสังคม การศึกษา และคุณภาพชีวิต

๒. ยุทธศาสตร์การส่งเสริมการศึกษา ศาสนา วัฒนธรรมและนันทนาการ

๒.๒ แผนงานการศึกษา วัฒนธรรม และนันทนาการ

ที่	โครงการ	วัตถุประสงค์	เป้าหมาย (ผลลัพธ์ของโครงการ)	งบประมาณ					ตัวชี้วัด (KPI)	ผลที่คาดว่าจะได้รับ	หน่วยงาน รับผิดชอบหลัก
				๒๕๖๖ (บาท)	๒๕๖๗ (บาท)	๒๕๖๘ (บาท)	๒๕๖๙ (บาท)	๒๕๗๐ (บาท)			
๑	โครงการส่งเสริมคุณธรรม และจริยธรรม	เพื่อส่งเสริมคุณธรรม และจริยธรรมให้กับเด็ก เยาวชนและประชาชน	เด็ก เยาวชนและประชาชน หมู่ที่ ๑๙	๖๐,๐๐๐	๖๐,๐๐๐	๖๐,๐๐๐	๖๐,๐๐๐	๖๐,๐๐๐	ร้อยละของเด็ก เยาวชนและ ประชาชนที่เข้าร่วม โครงการ	เด็ก เยาวชนและ ประชาชน สามารถ นำหลักคุณธรรม จริยธรรมที่ได้รับ ไปปรับใช้ในการ ปฏิบัติงานและ ชีวิตประจำวันได้	สำนักปลัด
๒	โครงการจัดงานประเพณี และวัฒนธรรม	เพื่ออนุรักษ์วัฒนธรรมและ ประเพณีของไทย	จัดงานหรือเข้าร่วมงาน ประเพณีและวัฒนธรรม - วันลอยกระทง - วันสงกรานต์ และวันผู้สูงอายุ - แท้เทียบเจ้าพระยา - ร่วมกิจกรรมกับ หน่วยงาน ต่างๆ	๑๐๐,๐๐๐	๑๐๐,๐๐๐	๑๐๐,๐๐๐	๑๐๐,๐๐๐	๑๐๐,๐๐๐	ร้อยละของ ประชาชนที่มี ส่วนร่วมในการ อนุรักษ์และสืบสาน ประเพณีวัฒนธรรม	ประชาชนมีส่วนร่วม ในการอนุรักษ์ และ สืบสานประเพณี วัฒนธรรม	สำนักปลัด

๒. ยุทธศาสตร์การส่งเสริมการศึกษา ศาสนา วัฒนธรรมและนันทนาการ
๒.๒ แผนงานการศึกษา วัฒนธรรม และนันทนาการ

ที่	โครงการ	วัตถุประสงค์	เป้าหมาย (ผลผลิตของโครงการ)	งบประมาณ						ตัวชี้วัด (KPI)	ผลที่คาดว่าจะได้รับ	หน่วยงาน รับผิดชอบหลัก
				๒๕๖๖ (บาท)	๒๕๖๗ (บาท)	๒๕๖๘ (บาท)	๒๕๖๙ (บาท)	๒๕๗๐ (บาท)	๒๕๗๑ (บาท)			
๓	โครงการส่งเสริม ภูมิปัญญาท้องถิ่น	-เพื่ออนุรักษ์ภูมิปัญญา ท้องถิ่นในชุมชน -เพื่อจัดให้มีฐานข้อมูล ภูมิปัญญาท้องถิ่น	จัดกิจกรรมการเรียนรู้และ เผยแพร่ภูมิปัญญาท้องถิ่น ในชุมชน	๓๐,๐๐๐	๓๐,๐๐๐	๓๐,๐๐๐	๓๐,๐๐๐	๓๐,๐๐๐	๓๐,๐๐๐	ร้อยละของ ภูมิปัญญาท้องถิ่น	ฐานข้อมูลภูมิปัญญา ท้องถิ่นที่สามารถ นำเผยแพร่ได้และ ประชาชนมีส่วนร่วม ในการอนุรักษ์ ภูมิปัญญาท้องถิ่น	สำนักปลัด
๔	โครงการส่งเสริมกิจกรรม เด็ก	เพื่อส่งเสริมให้เด็กมีกิจกรรม การเรียนรู้ตระหนักในหน้าที่ และจิตสำนึกของการเป็น พลเมืองที่ดี	จัดกิจกรรมการแสดงออก	๑๐๐,๐๐๐	๑๐๐,๐๐๐	๑๐๐,๐๐๐	๑๐๐,๐๐๐	๑๐๐,๐๐๐	๑๐๐,๐๐๐	จัดกิจกรรม ปีละ ๑ ครั้ง	เด็กได้แสดงความ สามารถของตนเอง	สำนักปลัด
๕	โครงการกีฬาและ นันทนาการเด็กและเยาวชน	เพื่อส่งเสริมและสนับสนุน ให้เด็กและเยาวชน ออกกำลังกาย โดยการเล่นกีฬา	ส่งเสริมสนับสนุน การแข่งขันกีฬาให้กับ เด็กและเยาวชน หมู่ที่ ๑-๙	๑๐๐,๐๐๐	๑๐๐,๐๐๐	๑๐๐,๐๐๐	๑๐๐,๐๐๐	๑๐๐,๐๐๐	๑๐๐,๐๐๐	ร้อยละ ๗๐ ของ เด็ก เยาวชน ได้ออกกำลังกาย โดยการเล่นกีฬา	เด็กและเยาวชน ออกกำลังกาย โดยการเล่นกีฬา ทำให้มีร่างกายแข็งแรง พลานามัยสมบูรณ์ และมีคุณภาพชีวิตที่ดี	สำนักปลัด
๖	โครงการส่งเสริมการแข่งขัน กีฬา	เพื่อส่งเสริมการแข่งขัน กีฬาให้กับประชาชน รวมทั้งส่งเสริมกีฬา เข้าร่วมการแข่งขัน ในกีฬาคู่ต่าง ๆ	ส่งเสริมการแข่งขันกีฬา ๑.กีฬาตำบลคลองวาฬ ๒.การแข่งขันกีฬาเข้าร่วม แข่งขัน	๒๐๐,๐๐๐	๒๐๐,๐๐๐	๒๐๐,๐๐๐	๒๐๐,๐๐๐	๒๐๐,๐๐๐	๒๐๐,๐๐๐	จัดกิจกรรม ปีละ ๑ ครั้ง	ประชาชน และ หน่วยงานที่เกี่ยวข้อง ได้ร่วมกันแข่งขันกีฬา ส่งผลให้เกิดความ สามัคคีและมีร่างกาย แข็งแรงสมบูรณ์	สำนักปลัด
รวม	๖ โครงการ	-	-	๕๙๐,๐๐๐	๕๙๐,๐๐๐	๕๙๐,๐๐๐	๕๙๐,๐๐๐	๕๙๐,๐๐๐	๕๙๐,๐๐๐	-	-	-

๒. บัญชีโครงการพัฒนาท้องถิ่น

รายละเอียดโครงการพัฒนา

แผนพัฒนาท้องถิ่น (พ.ศ. ๒๕๖๖ - ๒๕๗๐)

องค์การบริหารส่วนตำบลองอาจ

ก. ยุทธศาสตร์จังหวัดที่ ๔ เสริมสร้างความเป็นอยู่และสังคมคุณภาพตามวิถีหลักปรัชญาเศรษฐกิจพอเพียง

ข. ยุทธศาสตร์การพัฒนาของ อปท. ในเขตจังหวัดที่ ๓ พัฒนาสังคม การศึกษา และคุณภาพชีวิต

๒. ยุทธศาสตร์การส่งเสริมการศึกษา ศาสนา วัฒนธรรมและนันทนาการ

๒.๓ แผนงานอุทิศทรัพยากรและประโยชน์

ที่	โครงการ	วัตถุประสงค์	เป้าหมาย (ผลผลิตของโครงการ)	งบประมาณ					ตัวชี้วัด (KPI)	ผลที่คาดว่าจะได้รับ	หน่วยงาน รับผิดชอบหลัก
				๒๕๖๖ (บาท)	๒๕๖๗ (บาท)	๒๕๖๘ (บาท)	๒๕๖๙ (บาท)	๒๕๗๐ (บาท)			
๑	โครงการก่อสร้างศูนย์พัฒนาเด็กเล็กบ้านทางหวาย	เพื่อให้ ศพต. มีอาคารสถานที่ในการจัดการเรียนการสอนที่ได้มาตรฐาน มีความปลอดภัยและมีสิ่งแวดล้อมที่ถูกต้องเหมาะสม	ก่อสร้างอาคารตามแบบมาตรฐาน	๓,๐๐๐,๐๐๐.๐๐	-	-	-	-	อาคาร ศพต. จำนวน ๑ หลัง	อาคารสถานที่ ศพต. ได้มาตรฐาน มีความปลอดภัย มีสิ่งแวดล้อมที่ดี และถูกสุขลักษณะ	สำนักปลัด
๒	โครงการก่อสร้างรั้วศูนย์พัฒนาเด็กเล็กบ้านทางหวาย	เพื่อให้ ศพต. มีรั้วรอบเกิดความปลอดภัยในชีวิตและทรัพย์สิน	ก่อสร้างรั้ว ศพต.บ้านทางหวาย	-	๘๐,๐๐๐	-	-	-	รั้ว จำนวน ๑ แห่ง	ศพต.บ้านทางหวาย มีความปลอดภัย	สำนักปลัด
๓	โครงการปรับปรุงศูนย์พัฒนาเด็กเล็กบ้านสวนขวัญ	เพื่อให้ศูนย์พัฒนาเด็กเล็กมีสภาพที่เหมาะสมและเอื้อต่อการจัดการเรียนการสอน	ปรับปรุงอาคารและสถานที่ศูนย์พัฒนาเด็กเล็กบ้านสวนขวัญ	-	๙๐๐,๐๐๐	-	-	-	ปรับปรุง ศพต. ๑ ศพต.	ศพต. ได้รับการปรับปรุงให้อยู่ในสภาพที่เหมาะสมและเอื้อต่อการจัดการเรียนการสอน	สำนักปลัด

๒. ยุทธศาสตร์การส่งเสริมการศึกษา ศาสนา วัฒนธรรมและนันทนาการ
๒.๓ แผนงานอุตสาหกรรมและการโยธา

ที่	โครงการ	วัตถุประสงค์	เป้าหมาย (ผลผลิตของโครงการ)	งบประมาณ					ตัวชี้วัด (KPI)	ผลที่คาดว่าจะได้รับ	หน่วยงาน รับผิดชอบหลัก
				๒๕๖๖ (บาท)	๒๕๖๗ (บาท)	๒๕๖๘ (บาท)	๒๕๖๙ (บาท)	๒๕๗๐ (บาท)			
๔	โครงการปรับปรุงศูนย์พัฒนาเด็กเล็ก บ้านห้วยใหญ่	เพื่อให้ศูนย์พัฒนาเด็กเล็ก มีสภาพที่เหมาะสม และเอื้อต่อการจัดการเรียน การสอน	ปรับปรุงอาคาร และสถานที่ศูนย์พัฒนา เด็กเล็กบ้านห้วยใหญ่	-	๘๐๐,๐๐๐	-	-	-	ปรับปรุง ศพด. ๑ ศพด.	ศพด. ได้รับการ ปรับปรุงให้อยู่ใน สภาพที่เหมาะสม และเอื้อต่อการจัด การเรียนการสอน	สำนักปลัด
๕	โครงการปรับปรุงศูนย์พัฒนาเด็กเล็ก บ้านด่านสิงขร	เพื่อให้ศูนย์พัฒนาเด็กเล็ก มีสภาพที่เหมาะสม และเอื้อต่อการจัดการ เรียนการสอน	ปรับปรุงศูนย์พัฒนา เด็กเล็กบ้านด่านสิงขร	-	-	๕๐๐,๐๐๐	-	ปรับปรุง ศพด. ๑ ศพด.	ศพด. ได้รับการ ปรับปรุงให้อยู่ใน สภาพที่เหมาะสม และเอื้อต่อการจัด การเรียนการสอน	สำนักปลัด	
๖	โครงการก่อสร้างสถานกีฬา	เพื่อให้เด็ก เยาวชน และประชาชนมีสถานที่ ออกกำลังกายและเล่นกีฬา	ก่อสร้างสถานกีฬา ๑ แห่ง - หมู่ที่ ๕	-	-	-	๕๐๐,๐๐๐	สถานกีฬา จำนวน ๑ แห่ง	เด็ก เยาวชนและ ประชาชนมีสุขภาพ ร่างกายแข็งแรง	สำนักปลัด	
๗	โครงการก่อสร้างโรงยิม เอนกประสงค์	เพื่อให้เด็ก เยาวชน และประชาชน มีสถานที่ ออกกำลังกายและเล่นกีฬา	ก่อสร้างโรงยิม เอนกประสงค์ ๑ หลัง	-	-	-	๕,๐๐๐,๐๐๐	โรงยิม จำนวน ๑ หลัง	เด็ก เยาวชน และ ประชาชนมีสถานที่ ออกกำลังกาย และเล่นกีฬา	สำนักปลัด	
รวม	๗ โครงการ	-	-	๓,๐๐๐,๐๐๐	๘๔๐,๐๐๐	๘๐๐,๐๐๐	๕๐๐,๐๐๐	-	-	-	

๒. บัญชีโครงการพัฒนาท้องถิ่น

แบบ ผ. ๐๑

- รายละเอียดโครงการพัฒนา
แผนพัฒนาท้องถิ่น (พ.ศ. ๒๕๖๖ - ๒๕๗๐)
องค์การบริหารส่วนตำบลคลองวาฬ
- ก. ยุทธศาสตร์จังหวัดที่ ๑ เสริมสร้างขีดความสามารถของจังหวัดสู่นานาชาติ
- ข. ยุทธศาสตร์การพัฒนาของ อปท. ในเขตจังหวัดที่ ๑ พัฒนาส่งเสริมการท่องเที่ยวและเศรษฐกิจ
๓. ยุทธศาสตร์ด้านส่งเสริมการท่องเที่ยว
- ๓.๑ แผนงานการศึกษา วัฒนธรรม และนันทนาการ

ที่	โครงการ	วัตถุประสงค์	เป้าหมาย (ผลผลิตของโครงการ)	งบประมาณ					ตัวชี้วัด (KPI)	ผลที่คาดว่าจะได้รับ	หน่วยงาน รับผิดชอบหลัก
				๒๕๖๖ (บาท)	๒๕๖๗ (บาท)	๒๕๖๘ (บาท)	๒๕๖๙ (บาท)	๒๕๗๐ (บาท)			
๑	โครงการจัดกิจกรรมส่งเสริมการท่องเที่ยว	เพื่อเสริมประสิทธิภาพการดึงดูดนักท่องเที่ยว	จัดกิจกรรมส่งเสริมการท่องเที่ยว	๑๕,๐๐๐	๑๕,๐๐๐	๑๕,๐๐๐	๑๕,๐๐๐	๑๕,๐๐๐	จัดกิจกรรม ๑ ครั้ง/ปี	นักท่องเที่ยวให้ความสนใจมาเที่ยวเพิ่มมากขึ้น	สำนักปลัด
รวม	๑ โครงการ	-	-	๑๕,๐๐๐	๑๕,๐๐๐	๑๕,๐๐๐	๑๕,๐๐๐	๑๕,๐๐๐	-	-	-

๒. บัญชีโครงการพัฒนาท้องถิ่น

แบบ ผ. ๑๒

รายละเอียดโครงการพัฒนา
แผนพัฒนาท้องถิ่น (พ.ศ. ๒๕๖๖ - ๒๕๗๐)

องค์การบริหารส่วนตำบลคลองวาฬ

- ก. ยุทธศาสตร์จังหวัดที่ ๕ ยุทธศาสตร์การบริหารจัดการทรัพยากรธรรมชาติและสิ่งแวดล้อมเพื่อให้เกิดความสมดุลและยั่งยืน
- ข. ยุทธศาสตร์การพัฒนาของ อบต. ในเขตจังหวัดที่ ๔ เสริมสร้างประสิทธิภาพในการทรัพยากรธรรมชาติและสิ่งแวดล้อม
๔. ยุทธศาสตร์การบริหารจัดการทรัพยากรธรรมชาติและสิ่งแวดล้อม

๔.๑ แผนงานการเกษตร

ที่	โครงการ	วัตถุประสงค์	เป้าหมาย (ผลผลิตของโครงการ)	งบประมาณ					ตัวชี้วัด (KPI)	ผลที่คาดว่าจะได้รับ	หน่วยงาน รับผิดชอบหลัก
				๒๕๖๖ (บาท)	๒๕๖๗ (บาท)	๒๕๖๘ (บาท)	๒๕๖๙ (บาท)	๒๕๗๐ (บาท)			
๑	โครงการส่งเสริม การอนุรักษ์ ทรัพยากรธรรมชาติและ สิ่งแวดล้อม	เพื่อให้ประชาชนตระหนัก รักษาธรรมชาติและ สิ่งแวดล้อมในชุมชน	-อบรมให้ความรู้ ประชาชน หมู่ที่ ๑-๙ -ปลูกต้นไม้เพิ่มพื้นที่ป่า -อนุรักษ์ทรัพยากรน้ำ -ปลูกป่าหมู่บ้านชายแดน คูชานา -ปลูกหญ้าแฝก	๒๐,๐๐๐	๒๐,๐๐๐	๒๐,๐๐๐	๒๐,๐๐๐	๒๐,๐๐๐	ร้อยละ ๘๐ ของผู้เข้าอบรม มีความรู้ในการ อนุรักษ์ทรัพยากร- ธรรมชาติและ สิ่งแวดล้อม	ประชาชนให้ ความร่วมมือในการ จัดกิจกรรมอนุรักษ์ ทรัพยากรธรรมชาติและ สิ่งแวดล้อม	กองสาธารณสุข
๒	โครงการอาสาสมัคร ท้องถิ่นรักษ์โลก	เพื่อส่งเสริมการมีส่วนร่วม ของอาสาสมัครท้องถิ่น รักษ์โลกในการบริหาร จัดการสิ่งแวดล้อม ปฏิบัติ มูลฝอย การปกป้อง และรักษาสีเขียวแวดล้อม	-อบรมอาสาสมัครท้องถิ่น รักษ์โลก (ออล.) -ประชุมคณะทำงาน	๑๐,๐๐๐	๑๐,๐๐๐	๑๐,๐๐๐	๑๐,๐๐๐	๑๐,๐๐๐	ร้อยละ ๕๐ ของอาสาสมัคร ได้รับการอบรม เพื่อพัฒนาตนเอง	เพื่อพัฒนา อาสาสมัครท้องถิ่น รักษ์โลก (ออล.) ให้ เข้าใจบทบาทหน้าที่ ของตนเองและ สามารถปฏิบัติงานได้ อย่างมีประสิทธิภาพ	กองสาธารณสุข

๔. ยุทธศาสตร์การบริหารจัดการทรัพยากรธรรมชาติและสิ่งแวดล้อม

๔.๑ แผนงานการเกษตร

ที่	โครงการ	วัตถุประสงค์	เป้าหมาย (ผลผลิตของโครงการ)	งบประมาณ					ตัวชี้วัด (KPI)	ผลที่คาดว่าจะ ได้รับ	หน่วยงาน รับผิดชอบหลัก
				๒๕๖๖ (บาท)	๒๕๖๗ (บาท)	๒๕๖๘ (บาท)	๒๕๖๙ (บาท)	๒๕๗๐ (บาท)			
๓	โครงการศูนย์ศึกษา ธรรมชาติป่าชายเลน คลองทาว	เพื่อให้ประชาชนตระหนัก รักธรรมชาติและ สิ่งแวดล้อมและมีแหล่ง เรียนรู้ระบบนิเวศน์ ป่าชายเลนในชุมชน	-ก่อสร้างศูนย์เรียนรู้ ระบบนิเวศน์ป่าชายเลน ก่อสร้างสะพาน ถนน บริเวณศูนย์เรียนรู้ ระบบนิเวศน์ป่าชายเลน -ปลูกป่าชายเลน	๕,๓๖๓,๖๖๐ (บาท)	๕,๓๖๓,๖๖๐ (บาท)	๕,๓๖๓,๖๖๐ (บาท)	๕,๓๖๓,๖๖๐ (บาท)	๕,๓๖๓,๖๖๐ (บาท)	ร้อยละ๑๐๐ ดำเนินการ	ประชาชนเกิดความ ตระหนัก รักและ หวงแหนทรัพยากร- ธรรมชาติและ สิ่งแวดล้อมในชุมชน	กองสาธารณสุข
รวม	๓ โครงการ	-	-	๕,๓๖๓,๖๖๐	๕,๓๖๓,๖๖๐	๕,๓๖๓,๖๖๐	๕,๓๖๓,๖๖๐	๕,๓๖๓,๖๖๐	-	-	-

๒. บัญชีโครงการพัฒนาท้องถิ่น

รายละเอียดโครงการพัฒนา

แผนพัฒนาท้องถิ่น (พ.ศ. ๒๕๖๖ - ๒๕๗๐)

องค์การบริหารส่วนตำบลคลองวาฬ

- ก. ยุทธศาสตร์จังหวัดที่ ๕ ยกระดับการบริหารจัดการทรัพยากรธรรมชาติและสิ่งแวดล้อมเพื่อให้เกิดความสมดุลและยั่งยืน
- ข. ยุทธศาสตร์การพัฒนาของ อปท. ในเขตจังหวัดที่ ๔ เสริมสร้างประสิทธิภาพในการบริหารจัดการทรัพยากรธรรมชาติและสิ่งแวดล้อม
- ๔. ยุทธศาสตร์การบริหารจัดการทรัพยากรธรรมชาติและสิ่งแวดล้อม

๔.๒ แผนงานเกษตรและชุมชน

ที่	โครงการ	วัตถุประสงค์	เป้าหมาย (ผลผลิตของโครงการ)	งบประมาณ					ตัวชี้วัด (KPI)	ผลที่คาดว่าจะได้รับ	หน่วยงาน รับผิดชอบหลัก
				๒๕๖๖ (บาท)	๒๕๖๗ (บาท)	๒๕๖๘ (บาท)	๒๕๖๙ (บาท)	๒๕๗๐ (บาท)			
๑	โครงการคัดแยกขยะ แบบบูรณาการ	เพื่อลดปัญหาขยะมูลฝอย ในชุมชน	ชุมชน โรงเรียน และวัด มีการจัดกิจกรรม การคัดแยกขยะของตนเอง	๒๐,๐๐๐	๒๐,๐๐๐	๒๐,๐๐๐	๒๐,๐๐๐	๒๐,๐๐๐	ร้อยละ ๓๐ ของชุมชน โรงเรียน และวัด มีการคัดแยกขยะ	ปริมาณขยะ ในชุมชนลดลง จากการคัดแยกขยะ เด็ก เยาวชน และประชาชน ได้รับความรู้ที่ถูกต้อง เหมาะสมในการ จัดการขยะ	กองสาธารณสุข
๒	โครงการคัดแยกขยะ ในสำนักงาน	เพื่อให้พนักงาน ลูกจ้าง ทุกคนรู้จักการคัดแยกขยะ	พนักงาน ลูกจ้างทุกคน คัดแยกขยะก่อนนำไปทิ้ง	-	-	-	-	-	ร้อยละ ๑๐๐ ของพนักงาน ลูกจ้างคัดแยก ขยะก่อนทิ้ง	พนักงาน ลูกจ้าง ทุกคน ให้ความร่วมมือ ในการคัดแยกขยะ	กองสาธารณสุข
รวม	๒ โครงการ	-	-	๒๐,๐๐๐	๒๐,๐๐๐	๒๐,๐๐๐	๒๐,๐๐๐	๒๐,๐๐๐	-	-	-

๒. บัญชีโครงการพัฒนาท้องถิ่น

แบบ ผ. ๐๒

รายละเอียดโครงการพัฒนา

แผนพัฒนาท้องถิ่น (พ.ศ. ๒๕๖๖ - ๒๕๗๐)

องค์การบริหารส่วนตำบลคลองวาฬ

ก. ยุทธศาสตร์จังหวัดที่ ๓ ยกระดับศักยภาพด้านเศรษฐกิจ สร้างการเติบโตการค้า การลงทุน การท่องเที่ยว เชื่อมต่อประเทศต่างๆ ในภูมิภาค

ข. ยุทธศาสตร์การพัฒนาของ อปท. ในเขตจังหวัดที่ ๖ พัฒนาเส้นทางคมนาคม แหล่งน้ำและสาธารณูปโภค

๕. ยุทธศาสตร์การพัฒนาเส้นทางคมนาคม แหล่งน้ำ และสาธารณูปโภค

๕.๑ แผนงานอุตสาหกรรมและการโยธา

ที่	โครงการ	วัตถุประสงค์	เป้าหมาย (ผลผลิตของโครงการ)	งบประมาณ					ตัวชี้วัด (KPI)	ผลที่คาดว่าจะได้รับ	หน่วยงาน รับผิดชอบหลัก
				๒๕๖๖ (บาท)	๒๕๖๗ (บาท)	๒๕๖๘ (บาท)	๒๕๖๙ (บาท)	๒๕๗๐ (บาท)			
๑	โครงการก่อสร้าง ถนนคอนกรีตเสริมเหล็ก ซอยโรงอวน ๕ แยก ๓ หมู่ที่ ๑	เพื่อให้มีถนนที่ได้ มาตรฐาน ประชาชน ได้รับความสะดวก ปลอดภัยในการสัญจร	ก่อสร้างถนน คสล. ขนาด ๔ x ๕๔ เมตร	๑๔๐,๐๐๐	-	-	-	-	๑. ถนนได้มาตรฐาน จำนวน ๑ สาย ๒. ร้อยละของ ประชาชนเดินทาง สะดวก ปลอดภัย	ถนนได้มาตรฐาน ประชาชนได้รับ ความสะดวก ปลอดภัย อุบัติเหตุลดลง	กองช่าง
๒	โครงการก่อสร้าง ถนนคอนกรีตเสริมเหล็ก ซอยตากอย ๕ แยก ๕ หมู่ที่ ๑	เพื่อให้มีถนนที่ได้ มาตรฐาน ประชาชน ได้รับความสะดวก ปลอดภัยในการสัญจร	ก่อสร้างถนน คสล. ขนาด ๔ x ๙๓ เมตร	๒๔๕,๐๐๐	-	-	-	-	๑. ถนนได้มาตรฐาน จำนวน ๑ สาย ๒. ร้อยละของ ประชาชนเดินทาง สะดวก ปลอดภัย	ถนนได้มาตรฐาน ประชาชนได้รับ ความสะดวก ปลอดภัย อุบัติเหตุลดลง	กองช่าง
๓	โครงการก่อสร้าง ถนนคอนกรีตเสริมเหล็ก ซอยมาศร ๑ หมู่ที่ ๑	เพื่อให้มีถนนที่ได้ มาตรฐาน ประชาชน ได้รับความสะดวก ปลอดภัยในการสัญจร	ก่อสร้างถนน คสล. ขนาด ๔ x ๑๓๕ เมตร	๓๕๑,๐๐๐	-	-	-	-	๑. ถนนได้มาตรฐาน จำนวน ๑ สาย ๒. ร้อยละของ ประชาชนเดินทาง สะดวก ปลอดภัย	ถนนได้มาตรฐาน ประชาชนได้รับ ความสะดวก ปลอดภัย อุบัติเหตุลดลง	กองช่าง

๕. ยุทธศาสตร์การพัฒนาเส้นทางคมนาคม แหล่งน้ำ และสาธารณูปโภค

๕.๑ แผนงานอุตสาหกรรมและการโยธา

ที่	โครงการ	วัตถุประสงค์	เป้าหมาย (ผลผลิตของโครงการ)	งบประมาณ					ตัวชี้วัด (KPI)	ผลที่คาดว่าจะได้รับ	หน่วยงาน รับผิดชอบหลัก
				๒๕๖๖ (บาท)	๒๕๖๗ (บาท)	๒๕๖๘ (บาท)	๒๕๖๙ (บาท)	๒๕๗๐ (บาท)			
๔	โครงการก่อสร้างถนนคอนกรีตเสริมเหล็ก ขยายพหุอิม (ช่วง ๒) หมู่ที่ ๑	เพื่อให้มีถนนที่ได้มาตรฐาน ประชาชนได้รับความสะดวกปลอดภัยในการสัญจร	ก่อสร้างถนน คสล. ขนาด ๔ x ๓๐๘ เมตร	๒๘๐,๐๐๐	-	-	-	-	๑.ถนนได้มาตรฐาน จำนวน ๑ สาย ๒.ร้อยละของประชาชนเดินทางสะดวก ปลอดภัย	ถนนได้มาตรฐาน ประชาชนได้รับความสะดวก ปลอดภัย อุบัติเหตุลดลง	กองช่าง
๕	โครงการก่อสร้างถนนลูกรัง ขยายโรงอาบ ๑๓ (อุดมทรัพย์) หมู่ที่ ๑	เพื่อให้ประชาชนได้รับความสะดวก ในการสัญจร	ก่อสร้างถนนลูกรัง ขนาด ๔ x ๒๕๙ เมตร	๑๒๔,๐๐๐	-	-	-	-	ถนนลูกรัง จำนวน ๑ สาย	ประชาชนได้รับความสะดวก ในการเดินทาง	กองช่าง
๖	โครงการก่อสร้างถนนคอนกรีตเสริมเหล็ก ขยายอัครดำรง หมู่ที่ ๑	เพื่อให้มีถนนที่ได้มาตรฐาน ประชาชนได้รับความสะดวก ปลอดภัยในการสัญจร	ก่อสร้างถนน คสล. ขนาด ๒.๕๐x๑๓๑ เมตร	-	๒๐๗,๐๐๐	-	-	-	๑.ถนนได้มาตรฐาน จำนวน ๑ สาย ๒.ร้อยละของประชาชนเดินทางสะดวก ปลอดภัย	ถนนได้มาตรฐาน ประชาชนได้รับความสะดวก ปลอดภัย อุบัติเหตุลดลง	กองช่าง
๗	โครงการก่อสร้างถนนคอนกรีตเสริมเหล็ก ขยายโรงอาบ ๕ แยก ๑ หมู่ที่ ๑	เพื่อให้มีถนนที่ได้มาตรฐาน ประชาชนได้รับความสะดวก ปลอดภัยในการสัญจร	ก่อสร้างถนน คสล. ขนาด ๓.๕๐x๔๑ เมตร	-	๗๓,๐๐๐	-	-	-	๑.ถนนได้มาตรฐาน จำนวน ๑ สาย ๒.ร้อยละของประชาชนเดินทางสะดวก ปลอดภัย	ถนนได้มาตรฐาน ประชาชนได้รับความสะดวก ปลอดภัย อุบัติเหตุลดลง	กองช่าง
๘	โครงการก่อสร้างถนนคอนกรีตเสริมเหล็ก ขยายโรงอาบ ๑๓ (อุดมทรัพย์) หมู่ที่ ๑	เพื่อให้มีถนนที่ได้มาตรฐาน ประชาชนได้รับความสะดวก ปลอดภัยในการสัญจร	ก่อสร้างถนน คสล. ขนาด ๕ x ๓๐๐ เมตร	-	๗๕๐,๐๐๐	-	-	-	๑.ถนนได้มาตรฐาน จำนวน ๑ สาย ๒.ร้อยละของประชาชนเดินทางสะดวก ปลอดภัย	ถนนได้มาตรฐาน ประชาชนได้รับความสะดวก ปลอดภัย อุบัติเหตุลดลง	กองช่าง

๕. ยุทธศาสตร์การพัฒนาเส้นทางคมนาคม แหล่งน้ำ และสาธารณูปโภค

๕.๑ แผนงานอุตสาหกรรมและการโยธา

ที่	โครงการ	วัตถุประสงค์	เป้าหมาย (ผลผลิตเชิงโครงการ)	งบประมาณ					ตัวชี้วัด (KPI)	ผลที่คาดว่าจะได้รับ	หน่วยงาน รับผิดชอบหลัก
				๒๕๖๖ (บาท)	๒๕๖๗ (บาท)	๒๕๖๘ (บาท)	๒๕๖๙ (บาท)	๒๕๗๐ (บาท)			
๘	โครงการก่อสร้างถนนคอนกรีตเสริมเหล็กขอยโรแวน ๑๑ (ไร่แก้วจันทร์) หมู่ที่ ๑	เพื่อให้มีถนนที่ได้มาตรฐาน ประชาชนได้รับความสะดวกปลอดภัยในการสัญจร	ก่อสร้างถนน คสล. ขนาด ๕ x ๑๔๕ เมตร	-	๕๔๓,๖๐๐	-	-	-	๑. ถนนได้มาตรฐาน จำนวน ๑ สาย ๒. ร้อยละของประชาชนเดินทางสะดวก ปลอดภัย	ถนนได้มาตรฐาน ประชาชนได้รับความสะดวก ปลอดภัย อุบัติเหตุลดลง	กองช่าง
๑๐	โครงการก่อสร้างถนนคอนกรีตเสริมเหล็กขอยเหมืองฝิ่น ๔ แยก ๔ หมู่ที่ ๑	เพื่อให้มีถนนที่ได้มาตรฐาน ประชาชนได้รับความสะดวกปลอดภัยในการสัญจร	ก่อสร้างถนน คสล. ขนาด ๓.๕๐ x ๕๖ เมตร	-	๑๒๗,๔๐๐	-	-	-	๑. ถนนได้มาตรฐาน จำนวน ๑ สาย ๒. ร้อยละของประชาชนเดินทางสะดวก ปลอดภัย	ถนนได้มาตรฐาน ประชาชนได้รับความสะดวก ปลอดภัย อุบัติเหตุลดลง	กองช่าง
๑๑	โครงการก่อสร้างถนนคอนกรีตเสริมเหล็กขอยโรแวน ๑๑ (ไร่แก้วจันทร์) หมู่ที่ ๑	เพื่อให้มีถนนที่ได้มาตรฐาน ประชาชนได้รับความสะดวกปลอดภัยในการสัญจร	ก่อสร้างถนน คสล. ขนาด ๔ x ๑๕๘ เมตร	-	-	๔๕๐,๐๐๐	-	-	๑. ถนนได้มาตรฐาน จำนวน ๑ สาย ๒. ร้อยละของประชาชนเดินทางสะดวก ปลอดภัย	ถนนได้มาตรฐาน ประชาชนได้รับความสะดวก ปลอดภัย อุบัติเหตุลดลง	กองช่าง
๑๒	โครงการก่อสร้างถนนคอนกรีตเสริมเหล็กขอยเหมืองฝิ่น ๔ แยก ๔ (ตอนปลาย) หมู่ที่ ๑	เพื่อให้มีถนนที่ได้มาตรฐาน ประชาชนได้รับความสะดวกปลอดภัยในการสัญจร	ก่อสร้างถนน คสล. ขนาด ๓ x ๕๕ เมตร	-	-	๑๐๗,๐๐๐	-	-	๑. ถนนได้มาตรฐาน จำนวน ๑ สาย ๒. ร้อยละของประชาชนเดินทางสะดวก ปลอดภัย	ถนนได้มาตรฐาน ประชาชนได้รับความสะดวก ปลอดภัย อุบัติเหตุลดลง	กองช่าง
๑๓	โครงการก่อสร้างถนนคอนกรีตเสริมเหล็กขอยเหมืองฝิ่น ๑๐ แยก ๕ หมู่ที่ ๑	เพื่อให้มีถนนที่ได้มาตรฐาน ประชาชนได้รับความสะดวกปลอดภัยในการสัญจร	ก่อสร้างถนน คสล. ขนาด ๕ x ๑๔๐ เมตร	-	-	๕๐๔,๐๐๐	-	-	๑. ถนนได้มาตรฐาน จำนวน ๑ สาย ๒. ร้อยละของประชาชนเดินทางสะดวก ปลอดภัย	ถนนได้มาตรฐาน ประชาชนได้รับความสะดวก ปลอดภัย อุบัติเหตุลดลง	กองช่าง

๕. ยุทธศาสตร์การพัฒนาเส้นทางคมนาคม แหล่งน้ำ และสาธารณูปโภค

๕.๑ แผนงานอุตสาหกรรมและกาวิโยธา

ที่	โครงการ	วัตถุประสงค์	เป้าหมาย (ผลผลิตของโครงการ)	งบประมาณ					ตัวชี้วัด (KPI)	ผลที่คาดว่าจะได้รับ	หน่วยงาน รับผิดชอบหลัก
				๒๕๖๖ (บาท)	๒๕๖๗ (บาท)	๒๕๖๘ (บาท)	๒๕๖๙ (บาท)	๒๕๗๐ (บาท)			
๑๕	โครงการก่อสร้าง ห้องเก็บของ หมู่ที่ ๒	เพื่อสำหรับเก็บของ	ก่อสร้างห้องเก็บของ ขนาด ๘ x ๑๖ เมตร	๗๗๐,๐๐๐	-	-	-	-	ห้องเก็บของ ๑ หลัง มีห้องเก็บของ	กองช่าง	
๑๕	โครงการก่อสร้าง ถนนคอนกรีตเสริมเหล็ก ขอยวัดใจ หมู่ที่ ๒	เพื่อให้มีถนนที่ได้ มาตรฐาน ประชาชน ได้รับความสะดวก ปลอดภัยในการสัญจร	ก่อสร้างถนน คสล. ขนาด ๔ x ๑๖๗ เมตร	๓๕๖,๒๐๐	-	-	-	-	๑.ถนนได้มาตรฐาน จำนวน ๑ สาย ๒.ร้อยละของ ประชาชนเดินทาง สะดวก ปลอดภัย	กองช่าง	
๑๖	โครงการก่อสร้าง ถนนคอนกรีตเสริมเหล็ก ขอยวัดหนองหิน หมู่ที่ ๒	เพื่อให้มีถนนที่ได้ มาตรฐาน ประชาชน ได้รับความสะดวก ปลอดภัยในการสัญจร	ก่อสร้างถนน คสล. ขนาด ๓ x ๑๖๓ เมตร	๓๑๗,๕๕๐	-	-	-	-	๑.ถนนได้มาตรฐาน จำนวน ๑ สาย ๒.ร้อยละของ ประชาชนเดินทาง สะดวก ปลอดภัย	กองช่าง	
๑๗	โครงการก่อสร้าง ถนนคอนกรีตเสริมเหล็ก ขอยัดงับปลา ๓ หมู่ที่ ๒	เพื่อให้มีถนนที่ได้ มาตรฐาน ประชาชน ได้รับความสะดวก ปลอดภัยในการสัญจร	ก่อสร้างถนน คสล. ขนาด ๔ x ๑๑๗ เมตร	๓๐๙,๕๐๐	-	-	-	-	๑.ถนนได้มาตรฐาน จำนวน ๑ สาย ๒.ร้อยละของ ประชาชนเดินทาง สะดวก ปลอดภัย	กองช่าง	
๑๘	โครงการก่อสร้าง ถนนคอนกรีตเสริมเหล็ก ขอยัดสวัสดิ์ หมู่ที่ ๒	เพื่อให้มีถนนที่ได้ มาตรฐาน ประชาชน ได้รับความสะดวก ปลอดภัยในการสัญจร	ก่อสร้างถนน คสล. ขนาด ๔ x ๑๗๐ เมตร	-	-	-	-	-	๑.ถนนได้มาตรฐาน จำนวน ๑ สาย ๒.ร้อยละของ ประชาชนเดินทาง สะดวก ปลอดภัย	กองช่าง	

๕. ยุทธศาสตร์การพัฒนาเส้นทางคมนาคม แหล่งน้ำ และสาธารณูปโภค

๕.๑ แผนงานอุตสาหกรรมและการโยธา

ที่	โครงการ	วัตถุประสงค์	เป้าหมาย (ผลผลิตของโครงการ)	งบประมาณ					ตัวชี้วัด (KPI)	ผลที่คาดว่าจะได้รับ	หน่วยงาน รับผิดชอบหลัก
				๒๕๖๖ (บาท)	๒๕๖๗ (บาท)	๒๕๖๘ (บาท)	๒๕๖๙ (บาท)	๒๕๗๐ (บาท)			
๑๙	โครงการก่อสร้างถนนลูกรัง ซอยโคขัย (แยกบ้านตามัน) หมู่ที่ ๒	เพื่อให้ประชาชน ได้รับความสะดวก ในการสัญจร	ก่อสร้างถนนลูกรัง ขนาด ๔ x ๑๐๙ เมตร	-	๕๒,๓๒๐	-	-	-	ถนนลูกรัง จำนวน ๑ สาย	ประชาชนได้รับ ความสะดวก ในการเดินทาง	กองช่าง
๒๐	โครงการก่อสร้างถนนลูกรัง ซอยโยบัวรุ่ง ๕ หมู่ที่ ๒	เพื่อให้ประชาชน ได้รับความสะดวก ในการสัญจร	ก่อสร้างถนนลูกรัง ขนาด ๔ x ๙๐ เมตร	-	๕๔,๐๐๐	-	-	-	ถนนลูกรัง จำนวน ๑ สาย	ประชาชนได้รับ ความสะดวก ในการเดินทาง	กองช่าง
๒๑	โครงการก่อสร้าง ถนนคอนกรีตเสริมเหล็ก ซอยชาติเกษม ตอน ๒ หมู่ที่ ๒	เพื่อให้มีถนนที่ได้ มาตรฐาน ประชาชน ได้รับความสะดวก ปลอดภัยในการสัญจร	ก่อสร้างถนน คสล. ขนาด ๔ x ๕๐ เมตร	-	-	๑๓๖,๐๐๐	-	-	๑. ถนนได้มาตรฐาน จำนวน ๑ สาย ๒. ร้อยละของ ประชาชนเดินทาง สะดวก ปลอดภัย	ถนนได้มาตรฐาน ประชาชนได้รับ ความสะดวก ปลอดภัย อุบัติเหตุลดลง	กองช่าง
๒๒	โครงการก่อสร้าง ถนนคอนกรีตเสริมเหล็ก ซอยชาติเกษม ตอน ๓ หมู่ที่ ๒	เพื่อให้มีถนนที่ได้ มาตรฐาน ประชาชน ได้รับความสะดวก ปลอดภัยในการสัญจร	ก่อสร้างถนน คสล. ขนาด ๕ x ๑๕๕ เมตร	-	-	๕๑,๐๐๐	-	-	๑. ถนนได้มาตรฐาน จำนวน ๑ สาย ๒. ร้อยละของ ประชาชนเดินทาง สะดวก ปลอดภัย	ถนนได้มาตรฐาน ประชาชนได้รับ ความสะดวก ปลอดภัย อุบัติเหตุลดลง	กองช่าง
๒๓	โครงการก่อสร้าง ถนนคอนกรีตเสริมเหล็ก ซอยโยบัวรุ่ง ๗ หมู่ที่ ๒	เพื่อให้มีถนนที่ได้ มาตรฐาน ประชาชน ได้รับความสะดวก ปลอดภัยในการสัญจร	ก่อสร้างถนน คสล. ขนาด ๔ x ๗๕ เมตร	-	-	๒๐๓,๐๐๐	-	-	๑. ถนนได้มาตรฐาน จำนวน ๑ สาย ๒. ร้อยละของ ประชาชนเดินทาง สะดวก ปลอดภัย	ถนนได้มาตรฐาน ประชาชนได้รับ ความสะดวก ปลอดภัย อุบัติเหตุลดลง	กองช่าง

๕. ยุทธศาสตร์การพัฒนาเส้นทางคมนาคม แหล่งน้ำ และสาธารณสุขใน ๕

๕.๑ แผนงานอุสาหกรรมและการโยธา

ที่	โครงการ	วัตถุประสงค์	เป้าหมาย (ผลผลิตของโครงการ)	งบประมาณ					ตัวชี้วัด (KPI)	ผลที่คาดว่าจะได้รับ	หน่วยงาน รับผิดชอบหลัก
				๒๕๖๖ (บาท)	๒๕๖๗ (บาท)	๒๕๖๘ (บาท)	๒๕๖๙ (บาท)	๒๕๗๐ (บาท)			
๒๕	โครงการก่อสร้างถนนคอนกรีตเสริมเหล็ก ขยายแนวสุข ๑ คอน ๓ หมู่ที่ ๒	เพื่อให้มีถนนที่ได้มาตรฐาน ประชาชนได้รับความสะดวกปลอดภัยในการสัญจร	ก่อสร้างถนน คสล. ขนาด ๔ x ๗๖ เมตร	-	-	-	๑๕๗,๖๐๐	-	๑.ถนนได้มาตรฐาน จำนวน ๑ สาย ๒.ร้อยละของประชาชนเดินทางสะดวก ปลอดภัย	ถนนได้มาตรฐาน ประชาชนได้รับความสะดวก ปลอดภัย อุบัติเหตุลดลง	กองช่าง
๒๖	โครงการก่อสร้างถนนคอนกรีตเสริมเหล็ก ขยายที่ยี่ หมู่ที่ ๒	เพื่อให้มีถนนที่ได้มาตรฐาน ประชาชนได้รับความสะดวกปลอดภัยในการสัญจร	ก่อสร้างถนน คสล. ขนาด ๔ x ๑๖๗ เมตร	-	-	-	๕๓๔,๒๐๐	-	๑.ถนนได้มาตรฐาน จำนวน ๑ สาย ๒.ร้อยละของประชาชนเดินทางสะดวก ปลอดภัย	ถนนได้มาตรฐาน ประชาชนได้รับความสะดวก ปลอดภัย อุบัติเหตุลดลง	กองช่าง
๒๗	โครงการก่อสร้างถนนคอนกรีตเสริมเหล็ก ขยายถนนอบ หมู่ที่ ๓	เพื่อให้มีถนนที่ได้มาตรฐาน ประชาชนได้รับความสะดวกปลอดภัยในการสัญจร	ก่อสร้างถนนลูกรัง ขนาด ๔ x ๑๒๖ เมตร	-	-	-	๕๕,๖๕๐	-	ถนนลูกรัง จำนวน ๑ สาย	ประชาชนได้รับความสะดวก ในการเดินทาง	กองช่าง
๒๘	โครงการก่อสร้างถนนคอนกรีตเสริมเหล็ก ขยายถนนพรหม หมู่ที่ ๓	เพื่อให้มีถนนที่ได้มาตรฐาน ประชาชนได้รับความสะดวกปลอดภัยในการสัญจร	ก่อสร้างถนน คสล. ขนาด ๔ x ๑๒๓ เมตร	๓๑๕,๐๐๐	-	-	-	-	๑.ถนนได้มาตรฐาน จำนวน ๑ สาย ๒.ร้อยละของประชาชนเดินทางสะดวก ปลอดภัย	ถนนได้มาตรฐาน ประชาชนได้รับความสะดวก ปลอดภัย อุบัติเหตุลดลง	กองช่าง

๕. ยุทธศาสตร์การพัฒนาสินค้าคุณภาพ และสาธารณูปโภค

๕.๑ แผนงานอุตสาหกรรมและกาไรเรา

ที่	โครงการ	วัตถุประสงค์	เป้าหมาย (ผลผลิตของโครงการ)	งบประมาณ					ตัวชี้วัด (KPI)	ผลที่คาดว่าจะได้รับ	หน่วยงาน รับผิดชอบหลัก
				๕๕๖๖ (บาท)	๕๕๖๗ (บาท)	๕๕๖๘ (บาท)	๕๕๖๙ (บาท)	๕๕๗๐ (บาท)			
๒๙	โครงการก่อสร้างถนนลูกรัง ของหนองหญ้าป่าไร่ ๑ หมู่ที่ ๓	เพื่อให้ประชาชน ได้รับความสะดวก ในการสัญจร	ก่อสร้างถนนลูกรัง ขนาด ๔ x ๔๕๐ เมตร	-	-	-	-	-	ถนนลูกรัง จำนวน ๑ สาย	ประชาชนได้รับ ความสะดวก ในการเดินทาง	กองช่าง
๓๐	โครงการก่อสร้างถนนลูกรัง ซอยปอญ หมู่ที่ ๙	เพื่อให้ประชาชน ได้รับความสะดวก ในการสัญจร	ก่อสร้างถนนลูกรัง ขนาด ๔ x ๑๑๐ เมตร	๖๐,๐๐๐	-	-	-	-	ถนนลูกรัง จำนวน ๑ สาย	ประชาชนได้รับ ความสะดวก ในการเดินทาง	กองช่าง
๓๑	โครงการก่อสร้างถนนลูกรัง สายปะชานจิตร หมู่ที่ ๓	เพื่อให้ประชาชน ได้รับความสะดวก ในการสัญจร	ก่อสร้างถนนลูกรัง ขนาด ๔ x ๑๕๐ เมตร	๓๙๐,๐๐๐	-	-	-	-	ถนนลูกรัง จำนวน ๑ สาย	ประชาชนได้รับ ความสะดวก ในการเดินทาง	กองช่าง
๓๒	โครงการก่อสร้าง ถนนคอนกรีตเสริมเหล็ก ซอยใต้ทอง หมู่ที่ ๓	เพื่อให้มีถนนที่ได้ มาตรฐาน ประชาชน ได้รับความสะดวก ปลอดภัยในการสัญจร	ก่อสร้างถนน ขนาด ๔ x ๑๕๕ เมตร	-	-	๔๓๖,๐๐๐	-	-	๑. ถนนได้มาตรฐาน จำนวน ๑ สาย ๒. ร้อยละของ ประชาชนเดินทาง สะดวก ปลอดภัย	ถนนได้มาตรฐาน ประชาชนได้รับ ความสะดวก ปลอดภัย อุบัติเหตุลดลง	กองช่าง
๓๓	โครงการก่อสร้างถนนลูกรัง ซอยระหงษ์ หมู่ที่ ๓	เพื่อให้ประชาชน ได้รับความสะดวก ในการสัญจร	ก่อสร้างถนนลูกรัง ขนาด ๔ x ๘๕ เมตร	-	-	-	๕๐,๐๐๐	-	ถนนลูกรัง จำนวน ๑ สาย	ประชาชนได้รับ ความสะดวก ในการเดินทาง	กองช่าง
๓๔	โครงการก่อสร้างถนนลูกรัง ขอยนากแก้ว หมู่ที่ ๙	เพื่อให้ประชาชน ได้รับความสะดวก ในการสัญจร	ก่อสร้างถนนลูกรัง ขนาด ๔ x ๖๐ เมตร	-	-	-	-	๓๖,๐๐๐	ถนนลูกรัง จำนวน ๑ สาย	ประชาชนได้รับ ความสะดวก ในการเดินทาง	กองช่าง
๓๕	โครงการก่อสร้างถนนลูกรัง ขอยตาอุทัย หมู่ที่ ๔	เพื่อให้ประชาชน ได้รับความสะดวก ในการสัญจร	ก่อสร้างถนนลูกรัง ขนาด ๔ x ๖๕ เมตร	๗๐,๐๐๐	-	-	-	-	ถนนลูกรัง จำนวน ๑ สาย	ประชาชนได้รับ ความสะดวก ในการเดินทาง	กองช่าง

๕. ยุทธศาสตร์การพัฒนาเส้นทางคมนาคม แหล่งน้ำ และสาธารณูปโภค

๕.๑ แผนงานอุตสาหกรรมและการโยธา

ที่	โครงการ	วัตถุประสงค์	เป้าหมาย (ผลิตภัณฑ์ของโครงการ)	งบประมาณ					ตัวชี้วัด (KPI)	ผลที่คาดว่าจะได้รับ	หน่วยงาน รับผิดชอบหลัก
				๒๕๖๖ (บาท)	๒๕๖๗ (บาท)	๒๕๖๘ (บาท)	๒๕๖๙ (บาท)	๒๕๗๐ (บาท)			
๓๖	โครงการก่อสร้างถนนลูกรัง ซอยพัฒนา ๔ ตอนที่ ๔ หมู่ที่ ๔	เพื่อให้ประชาชน ได้รับความสะดวก ในการสัญจร	ก่อสร้างถนนลูกรัง ขนาด ๔ x ๒๗ เมตร	๑๑๑,๐๐๐	-	-	-	-	ถนนลูกรัง จำนวน ๑ สาย	ประชาชนได้รับ ความสะดวก ในการเดินทาง	กองช่าง
๓๗	โครงการก่อสร้าง ถนนคอนกรีตเสริมเหล็ก ซอยระฆังหน้า ๑ หมู่ที่ ๔	เพื่อให้มีถนนที่ได้ มาตรฐาน ประชาชน ได้รับความสะดวก ปลอดภัยในการสัญจร	ก่อสร้างถนน คสล. ขนาด ๔ x ๗๐ เมตร	-	-	-	-	๑๘๖,๐๐๐	๑. ถนนได้มาตรฐาน จำนวน ๑ สาย ๒. ร้อยละของ ประชาชนเดินทาง สะดวก ปลอดภัย	ถนนได้มาตรฐาน ประชาชนได้รับ ความสะดวก ปลอดภัย อุบัติเหตุลดลง	กองช่าง
๓๘	โครงการก่อสร้าง ถนนคอนกรีตเสริมเหล็ก ซอยแก้วฟ้า หมู่ที่ ๕	เพื่อให้มีถนนที่ได้ มาตรฐาน ประชาชน ได้รับความสะดวก ปลอดภัยในการสัญจร	ก่อสร้างถนน คสล. ขนาด ๔ x ๑๕๐ เมตร	๕๘๙,๐๐๐	-	-	-	-	๑. ถนนได้มาตรฐาน จำนวน ๑ สาย ๒. ร้อยละของ ประชาชนเดินทาง สะดวก ปลอดภัย	ถนนได้มาตรฐาน ประชาชนได้รับ ความสะดวก ปลอดภัย อุบัติเหตุลดลง	กองช่าง
๓๙	โครงการก่อสร้าง ถนนคอนกรีตเสริมเหล็ก ซอยโปสแต็ค หมู่ที่ ๕	เพื่อให้มีถนนที่ได้ มาตรฐาน ประชาชน ได้รับความสะดวก ปลอดภัยในการสัญจร	ก่อสร้างถนน คสล. ขนาด ๔ x ๑๕๐ เมตร	-	-	-	-	๔๕๙,๐๐๐	๑. ถนนได้มาตรฐาน จำนวน ๑ สาย ๒. ร้อยละของ ประชาชนเดินทาง สะดวก ปลอดภัย	ถนนได้มาตรฐาน ประชาชนได้รับ ความสะดวก ปลอดภัย อุบัติเหตุลดลง	กองช่าง
๔๐	โครงการก่อสร้าง ถนนคอนกรีตเสริมเหล็ก ซอยนางชื่น หมู่ที่ ๕	เพื่อให้มีถนนที่ได้ มาตรฐาน ประชาชน ได้รับความสะดวก ปลอดภัยในการสัญจร	ก่อสร้างถนน คสล. ขนาด ๔ x ๑๕๐ เมตร	-	-	-	-	๓๙๐,๐๐๐	๑. ถนนได้มาตรฐาน จำนวน ๑ สาย ๒. ร้อยละของ ประชาชนเดินทาง สะดวก ปลอดภัย	ถนนได้มาตรฐาน ประชาชนได้รับ ความสะดวก ปลอดภัย อุบัติเหตุลดลง	กองช่าง

๕. ยุทธศาสตร์การพัฒนาเส้นทางคมนาคม แหล่งน้ำ และสาธารณูปโภค

๕.๑ แผนงานอุตสาหกรรมและครัวเรือน

ที่	โครงการ	วัตถุประสงค์	เป้าหมาย (ผลผลิตของโครงการ)	งบประมาณ					ตัวชี้วัด (KPI)	ผลที่คาดว่าจะได้รับ	หน่วยงาน รับผิดชอบหลัก
				๕-๕๖๖ (บาท)	๕-๕๖๗ (บาท)	๕-๕๖๘ (บาท)	๕-๕๖๙ (บาท)	๕-๕๗๐ (บาท)			
๕๒	โครงการก่อสร้างถนนคอนกรีตเสริมเหล็ก ซอย ๓ - นายบัว หมู่ที่ ๖	เพื่อให้มีถนนที่ได้มาตรฐาน ประชาชนได้รับความสะดวกปลอดภัยในการสัญจร	ก่อสร้างถนน คสล. ขนาด ๓ x ๖.๖ เมตร	-	-	-	-	-	๑. ถนนได้มาตรฐาน จำนวน ๑ สาย ๒. ร้อยละของประชาชนเดินทางสะดวก ปลอดภัย	กองช่าง	
๕๓	โครงการก่อสร้างถนนคอนกรีตเสริมเหล็ก ถนนขนานซอย ๓ หมู่ที่ ๖	เพื่อให้มีถนนที่ได้มาตรฐาน ประชาชนได้รับความสะดวกปลอดภัยในการสัญจร	ก่อสร้างถนน คสล. ขนาด ๓ x ๖.๖ เมตร	๓๔๗,๒๐๐	-	-	-	-	๑. ถนนได้มาตรฐาน จำนวน ๑ สาย ๒. ร้อยละของประชาชนเดินทางสะดวก ปลอดภัย	กองช่าง	
๕๔	โครงการก่อสร้างถนนลูกรัง ซอยบ้านนายดาบ หมู่ที่ ๖	เพื่อให้ประชาชนได้รับความสะดวกในการสัญจร	ก่อสร้างถนนลูกรัง ขนาด ๓ x ๗.๓ เมตร	๓๐,๐๐๐	-	-	-	-	ถนนลูกรัง จำนวน ๑ สาย	กองช่าง	
๕๕	โครงการก่อสร้างถนนลูกรัง แยกซอยบ้านนายพงษ์ หมู่ที่ ๖	เพื่อให้ประชาชนได้รับความสะดวกในการสัญจร	ก่อสร้างถนนลูกรัง ขนาด ๓ x ๕.๔๐ เมตร	๘๖,๕๐๐	-	-	-	-	ถนนลูกรัง จำนวน ๑ สาย	กองช่าง	
๕๕	โครงการก่อสร้างถนนคอนกรีตเสริมเหล็ก ซอยจัดสรร (นายนิค) หมู่ที่ ๖	เพื่อให้มีถนนที่ได้มาตรฐาน ประชาชนได้รับความสะดวกปลอดภัยในการสัญจร	ก่อสร้างถนน คสล. ขนาด ๔ x ๒๓.๓ เมตร	-	๖๐๕,๕๐๐	-	-	-	๑. ถนนได้มาตรฐาน จำนวน ๑ สาย ๒. ร้อยละของประชาชนเดินทางสะดวก ปลอดภัย	กองช่าง	

๕. ยุทธศาสตร์การพัฒนาเส้นทางคมนาคม แหล่งน้ำ และสาธารณูปโภค

๕.๑ แผนงานอุตสาหกรรมและภัยโยธา

ที่	โครงการ	วัตถุประสงค์	เป้าหมาย (फलदेश्चोर्किरण)	งบประมาณ					ตัวชี้วัด (KPI)	ผลที่คาดว่าจะได้รับ	หน่วยงาน รับผิดชอบหลัก
				๒๕๖๖ (บาท)	๒๕๖๗ (บาท)	๒๕๖๘ (บาท)	๒๕๖๙ (บาท)	๒๕๗๐ (บาท)			
๔๖	โครงการก่อสร้างถนนคอนกรีตเสริมเหล็ก ขยายจัดสรร (นาอั้ง) หมู่ที่ ๖	เพื่อให้มีถนนที่ได้มาตรฐาน ประชาชนได้รับความสะดวกปลอดภัยในการสัญจร	ก่อสร้างถนน คสล. ขนาด ๔ x ๑๒๐ เมตร	-	๓๑๒,๐๐๐	-	-	-	๑. ถนนได้มาตรฐาน จำนวน ๑ สาย ๒. ร้อยละของประชาชนเดินทางสะดวกปลอดภัย	ถนนได้มาตรฐาน ประชาชนได้รับความสะดวก ปลอดภัย ภูมิทัศน์สะอาด	กองช่าง
๔๗	โครงการก่อสร้างถนนคอนกรีตเสริมเหล็ก ขยาย ๓ - บุญเทียม หมู่ที่ ๖	เพื่อให้มีถนนที่ได้มาตรฐาน ประชาชนได้รับความสะดวกปลอดภัยในการสัญจร	ก่อสร้างถนน คสล. ขนาด ๓ x ๓๗ เมตร	-	-	๗๖,๕๐๐	-	-	๑. ถนนได้มาตรฐาน จำนวน ๑ สาย ๒. ร้อยละของประชาชนเดินทางสะดวกปลอดภัย	ถนนได้มาตรฐาน ประชาชนได้รับความสะดวก ปลอดภัย ภูมิทัศน์สะอาด	กองช่าง
๔๘	โครงการก่อสร้างถนนคอนกรีตเสริมเหล็ก ขยาย ๙ - อดุลย์ หมู่ที่ ๖	เพื่อให้มีถนนที่ได้มาตรฐาน ประชาชนได้รับความสะดวกปลอดภัยในการสัญจร	ก่อสร้างถนน คสล. ขนาด ๓ x ๔๕ เมตร	-	-	๘๕,๕๐๐	-	-	๑. ถนนได้มาตรฐาน จำนวน ๑ สาย ๒. ร้อยละของประชาชนเดินทางสะดวกปลอดภัย	ถนนได้มาตรฐาน ประชาชนได้รับความสะดวก ปลอดภัย ภูมิทัศน์สะอาด	กองช่าง
๔๙	โครงการก่อสร้างถนนคอนกรีตเสริมเหล็ก ขยายตั้งแต่ถนนใหม่-มายนีย์ หมู่ที่ ๖	เพื่อให้มีถนนที่ได้มาตรฐาน ประชาชนได้รับความสะดวกปลอดภัยในการสัญจร	ก่อสร้างถนน คสล. ขนาด ๓ x ๑๖๑ เมตร	-	-	-	๒๒๕,๙๕๐	-	๑. ถนนได้มาตรฐาน จำนวน ๑ สาย ๒. ร้อยละของประชาชนเดินทางสะดวกปลอดภัย	ถนนได้มาตรฐาน ประชาชนได้รับความสะดวก ปลอดภัย ภูมิทัศน์สะอาด	กองช่าง

๕. ยุทธศาสตร์การพัฒนาเส้นทางคมนาคม แหล่งน้ำ และสาธารณสุขปศุสัตว์

๕.๑ แผนงานอุตสาหกรรมและการโยธา

ที่	โครงการ	วัตถุประสงค์	เป้าหมาย (ผลผลิตของโครงการ)	งบประมาณ					ตัวชี้วัด (KPI)	ผลที่คาดว่าจะได้รับ	หน่วยงาน รับผิดชอบหลัก
				๒๕๖๖ (บาท)	๒๕๖๗ (บาท)	๒๕๖๘ (บาท)	๒๕๖๙ (บาท)	๒๕๗๐ (บาท)			
๕๐	โครงการก่อสร้างถนนคอนกรีตเสริมเหล็ก ขอย ๓ - เสถียร หมู่ที่ ๖	เพื่อให้มีถนนที่ได้มาตรฐาน ประชาชนได้รับความสะดวกปลอดภัยในการสัญจร	ก่อสร้างถนน คสล. ขนาด ๓ x ๔๐ เมตร	-	-	-	๓๘๘,๐๐๐	-	๑. ถนนได้มาตรฐาน จำนวน ๑ สาย ๒. ร้อยละของประชาชนเดินทางสะดวก ปลอดภัย	ถนนได้มาตรฐาน ประชาชนได้รับความสะดวก ปลอดภัย	กองช่าง
๕๑	โครงการก่อสร้างถนนคอนกรีตเสริมเหล็ก ขอยพื้นที่ ๒ หมู่ที่ ๖	เพื่อให้มีถนนที่ได้มาตรฐาน ประชาชนได้รับความสะดวกปลอดภัยในการสัญจร	ก่อสร้างถนน คสล. ขนาด ๔ x ๔๘๐ เมตร	-	-	-	๔๘๘,๐๐๐	-	๑. ถนนได้มาตรฐาน จำนวน ๑ สาย ๒. ร้อยละของประชาชนเดินทางสะดวก ปลอดภัย	ถนนได้มาตรฐาน ประชาชนได้รับความสะดวก ปลอดภัย	กองช่าง
๕๒	โครงการก่อสร้างถนนลูกรัง ขอยหนองหวายตอนปลาย หมู่ที่ ๖	เพื่อให้ประชาชนได้รับความสะดวกในการสัญจร	ก่อสร้างถนนลูกรัง ขนาด ๔ x ๓๒๘ เมตร	-	-	-	๑๕๖,๐๐๐	-	ถนนลูกรัง จำนวน ๑ สาย	ประชาชนได้รับความสะดวก ในการเดินทาง	กองช่าง
๕๓	โครงการก่อสร้างถนนคอนกรีตเสริมเหล็ก ขอยเขื่อนวังตะเคียน หมู่ที่ ๖	เพื่อให้มีถนนที่ได้มาตรฐาน ประชาชนได้รับความสะดวกปลอดภัยในการสัญจร	ก่อสร้างถนน คสล. ขนาด ๔ x ๑๐๐ เมตร	-	-	-	-	๖๖๐,๐๐๐	๑. ถนนได้มาตรฐาน จำนวน ๑ สาย ๒. ร้อยละของประชาชนเดินทางสะดวก ปลอดภัย	ถนนได้มาตรฐาน ประชาชนได้รับความสะดวก ปลอดภัย	กองช่าง
๕๔	โครงการก่อสร้างถนนลูกรัง ขอยพื้นที่ ๓ หมู่ที่ ๖	เพื่อให้ประชาชนได้รับความสะดวกในการสัญจร	ก่อสร้างถนนลูกรัง ขนาด ๔ x ๔๕๓ เมตร	-	-	-	-	๖๐๐,๐๐๐	ถนนลูกรัง จำนวน ๑ สาย	ประชาชนได้รับความสะดวก ในการเดินทาง	กองช่าง
๕๕	โครงการก่อสร้างถนนลูกรัง ขอยเขื่อนวังตะเคียน หมู่ที่ ๖	เพื่อให้ประชาชนได้รับความสะดวกในการสัญจร	ก่อสร้างถนนลูกรัง ขนาด ๔ x ๖๕๑ เมตร	-	-	-	-	๑,๐๕๐,๐๐๐	ถนนลูกรัง จำนวน ๑ สาย	ประชาชนได้รับความสะดวก ในการเดินทาง	กองช่าง

๕. ยุทธศาสตร์การพัฒนาระบบคมนาคม แหล่งน้ำ และสาธารณูปโภค

๕.๑ แผนงานอุตสาหกรรมและการโยธา

ที่	โครงการ	วัตถุประสงค์	เป้าหมาย (ผลผลิตของโครงการ)	งบประมาณ					ตัวชี้วัด (KPI)	ผลที่คาดว่าจะ ได้รับ	หน่วยงาน รับผิดชอบหลัก
				๒๕๖๖ (บาท)	๒๕๖๗ (บาท)	๒๕๖๘ (บาท)	๒๕๖๙ (บาท)	๒๕๗๐ (บาท)			
๕๖	โครงการก่อสร้าง ถนนคอนกรีตเสริมเหล็ก ขอยประจักษ์สรรค ๒ หมู่ที่ ๗	เพื่อให้มีถนนที่ได้ มาตรฐาน ประชาชน ได้รับความสะดวก ปลอดภัยในการสัญจร	ก่อสร้างถนน คสล. ขนาด ๔ x ๑๘๐ เมตร	๔๘๙,๐๐๐	-	-	-	-	๑. ถนนได้มาตรฐาน จำนวน ๑ สาย ๒. ร้อยละของ ประชาชนเดินทาง สะดวก ปลอดภัย	ถนนได้มาตรฐาน ประชาชนได้รับ ความสะดวก ปลอดภัย อุบัติเหตุลดลง	กองช่าง
๕๗	โครงการก่อสร้าง ถนนคอนกรีตเสริมเหล็ก ขอยประจักษ์สัมพันธ ๑ หมู่ที่ ๗	เพื่อให้มีถนนที่ได้ มาตรฐาน ประชาชน ได้รับความสะดวก ปลอดภัยในการสัญจร	ก่อสร้างถนน คสล. ขนาด ๔ x ๑๘๐ เมตร	๔๘๙,๐๐๐	-	-	-	-	๑. ถนนได้มาตรฐาน จำนวน ๑ สาย ๒. ร้อยละของ ประชาชนเดินทาง สะดวก ปลอดภัย	ถนนได้มาตรฐาน ประชาชนได้รับ ความสะดวก ปลอดภัย อุบัติเหตุลดลง	กองช่าง
๕๘	โครงการก่อสร้าง ถนนคอนกรีตเสริมเหล็ก ขอยหนองมะกรูด - ประสิทธิ์สัมพันธ หมู่ที่ ๗	เพื่อให้มีถนนที่ได้ มาตรฐาน ประชาชน ได้รับความสะดวก ปลอดภัยในการสัญจร	ก่อสร้างถนน คสล. ขนาด ๔ x ๑๘๐ เมตร	-	๔๘๙,๐๐๐	-	-	-	๑. ถนนได้มาตรฐาน จำนวน ๑ สาย ๒. ร้อยละของ ประชาชนเดินทาง สะดวก ปลอดภัย	ถนนได้มาตรฐาน ประชาชนได้รับ ความสะดวก ปลอดภัย อุบัติเหตุลดลง	กองช่าง
๕๙	โครงการก่อสร้างถนนลูกรัง ขอยมหาพงษ์ ขอย ๖ หมู่ที่ ๗	เพื่อให้ประชาชน ได้รับความสะดวก ในการสัญจร	ก่อสร้างถนนลูกรัง ขนาด ๕ x ๒๑๔ เมตร	-	๑๒๘,๐๐๐	-	-	-	ถนนลูกรัง จำนวน ๑ สาย	ประชาชนได้รับ ความสะดวก ในการเดินทาง	กองช่าง
๖๐	โครงการก่อสร้างถนนลูกรัง ขอยสุทนต์ หมู่ที่ ๗	เพื่อให้ประชาชน ได้รับความสะดวก ในการสัญจร	ก่อสร้างถนนลูกรัง ขนาด ๕ x ๒๐๐ เมตร	-	๙๖,๐๐๐	-	-	-	ถนนลูกรัง จำนวน ๑ สาย	ประชาชนได้รับ ความสะดวก ในการเดินทาง	กองช่าง
๖๑	โครงการก่อสร้าง ถนนคอนกรีตเสริมเหล็ก ขอยแยกมะขามหมู่ (ตอน ๒) หมู่ที่ ๗	เพื่อให้มีถนนที่ได้ มาตรฐาน ประชาชน ได้รับความสะดวก ปลอดภัยในการสัญจร	ก่อสร้างถนน คสล. ขนาด ๕ x ๒๓๒ เมตร	-	-	-	๘๘๔,๐๐๐	-	๑. ถนนได้มาตรฐาน จำนวน ๑ สาย ๒. ร้อยละของ ประชาชนเดินทาง สะดวก ปลอดภัย	ถนนได้มาตรฐาน ประชาชนได้รับ ความสะดวก ปลอดภัย อุบัติเหตุลดลง	กองช่าง

๕. ยุทธศาสตร์การพัฒนาเส้นทางคมนาคม แหล่งน้ำ และสาธารณูปโภค

๕.๑ แผนงานอุตสาหกรรมและครัวเรือน

ที่	โครงการ	วัตถุประสงค์	เป้าหมาย (แผนอัตรยาโครงการ)	งบประมาณ					ตัวชี้วัด (KPI)	ผลที่คาดว่าจะได้รับ	หน่วยงาน รับผิดชอบหลัก
				๒๕๖๖ (บาท)	๒๕๖๗ (บาท)	๒๕๖๘ (บาท)	๒๕๖๙ (บาท)	๒๕๗๐ (บาท)			
๖๒	โครงการก่อสร้างถนนคอนกรีตเสริมเหล็กขยงเนินไม้สระ หมู่ที่ ๘	เพื่อให้มีถนนที่ได้มาตรฐาน ประชาชนได้รับความสะดวกปลอดภัยในการสัญจร	ก่อสร้างถนน คสล. ขนาด ๔ x ๑๕๖ เมตร	๓๖๗,๐๐๐	-	-	-	-	๑. ถนนได้มาตรฐาน จำนวน ๑ สาย ๒. ร้อยละของประชาชนเดินทางสะดวก ปลอดภัย	กองช่าง	
๖๓	โครงการก่อสร้างสะพานทอง - แดงประวัติ หมู่ที่ ๘	เพื่อให้ประชาชนได้รับความสะดวกปลอดภัยในการสัญจร	ก่อสร้างถนนลูกรัง ขนาด ๕ x ๑๒๕ เมตร	๑๑๓,๐๐๐	-	-	-	-	ถนนลูกรัง จำนวน ๑ สาย	กองช่าง	
๖๔	โครงการก่อสร้างถนนคอนกรีตเสริมเหล็กสายของพุน ตอน ๒ หมู่ที่ ๘	เพื่อให้มีถนนที่ได้มาตรฐาน ประชาชนได้รับความสะดวกปลอดภัยในการสัญจร	ก่อสร้างถนน คสล. ขนาด ๕ x ๓๕๐ เมตร	-	-	๑,๖๖๗,๐๐๐	-	-	๑. ถนนได้มาตรฐาน จำนวน ๑ สาย ๒. ร้อยละของประชาชนเดินทางสะดวก ปลอดภัย	กองช่าง	
๖๕	โครงการก่อสร้างขยงร่วมพัฒนา หมู่ที่ ๘	เพื่อให้ประชาชนได้รับความสะดวกปลอดภัยในการสัญจร	ก่อสร้างถนนลูกรัง ขนาด ๔ x ๑๒๗ เมตร	-	-	๒๕,๐๐๐	-	-	ถนนลูกรัง จำนวน ๑ สาย	กองช่าง	
๖๖	โครงการก่อสร้างถนนลูกรังขยงหมวดห้วย หมู่ที่ ๘	เพื่อให้ประชาชนได้รับความสะดวกปลอดภัยในการสัญจร	ก่อสร้างถนนลูกรัง ขนาด ๕ x ๑๐๗ เมตร	-	-	๘๕,๐๐๐	-	-	ถนนลูกรัง จำนวน ๑ สาย	กองช่าง	
๖๗	โครงการก่อสร้างถนนลูกรังสายศรีสำราญ-บุญช่วยวงศ์ หมู่ที่ ๘	เพื่อให้ประชาชนได้รับความสะดวกปลอดภัยในการสัญจร	ก่อสร้างถนนลูกรัง ขนาด ๔ x ๒๔๘ เมตร	-	-	-	๑,๖๖๐,๐๐๐	-	ถนนลูกรัง จำนวน ๑ สาย	กองช่าง	

๕. ยุทธศาสตร์การพัฒนาเส้นทางคมนาคม แหล่งน้ำ และสาธารณูปโภค

๕.๑ แผนงานอุตสาหกรรมและการโยธา

ที่	โครงการ	วัตถุประสงค์	เป้าหมาย (ผลผลิตของโครงการ)	งบประมาณ					ตัวชี้วัด (KPI)	ผลที่คาดว่าจะได้รับ	หน่วยงาน รับผิดชอบหลัก
				๒๕๖๖ (บาท)	๒๕๖๗ (บาท)	๒๕๖๘ (บาท)	๒๕๖๙ (บาท)	๒๕๗๐ (บาท)			
๖๘	โครงการก่อสร้างถนนคอนกรีตเสริมเหล็กขอยักษ์เจริญ หมู่ที่ ๙	เพื่อให้มีถนนที่ได้มาตรฐาน ประชาชนได้รับความสะดวกปลอดภัยในการสัญจร	ก่อสร้างถนน คสล. ขนาด ๔ x ๑๒๗ เมตร	-	-	-	-	-	๑.ถนนได้มาตรฐาน จำนวน ๑ สาย ๒.ร้อยละของประชาชนเดินทางสะดวก ปลอดภัย	กองช่าง	
๖๙	โครงการก่อสร้างถนนคอนกรีตเสริมเหล็กขอยักษ์แปก - นายมูล (ดอน ๓) หมู่ที่ ๙	เพื่อให้มีถนนที่ได้มาตรฐาน ประชาชนได้รับความสะดวกปลอดภัยในการสัญจร	ก่อสร้างถนน คสล. ขนาด ๔ x ๒๕๐ เมตร	-	-	-	-	-	๑.ถนนได้มาตรฐาน จำนวน ๑ สาย ๒.ร้อยละของประชาชนเดินทางสะดวก ปลอดภัย	กองช่าง	
๗๐	โครงการซ่อมแซมโหลถนนสายอุดม - หางหวาย หมู่ที่ ๙	เพื่อให้ประชาชนได้รับความสะดวกในการสัญจร	ซ่อมแซมโหลถนน กว้าง ๑.๒๐ เมตร ลึก ๐.๒๐ เมตร ยาว ๙๒ เมตร (ด้านเดียว)	-	-	-	-	-	ไหลถนน จำนวน ๑ สาย ในการเดินทาง	กองช่าง	
๗๑	โครงการก่อสร้างถนนคอนกรีตเสริมเหล็กขอยักษ์แปก หมู่ที่ ๙	เพื่อให้มีถนนที่ได้มาตรฐาน ประชาชนได้รับความสะดวกปลอดภัยในการสัญจร	ก่อสร้างถนน คสล. ขนาด ๓ x ๓๕๐ เมตร	๖๘๒,๐๐๐	-	-	-	-	๑.ถนนได้มาตรฐาน จำนวน ๑ สาย ๒.ร้อยละของประชาชนเดินทางสะดวก ปลอดภัย	กองช่าง	
๗๒	โครงการก่อสร้างถนนคอนกรีตเสริมเหล็กขอยักษ์แปก หมู่ที่ ๙	เพื่อให้มีถนนที่ได้มาตรฐาน ประชาชนได้รับความสะดวกปลอดภัยในการสัญจร	ก่อสร้างถนน คสล. ขนาด ๔ x ๓๐๕ เมตร	-	-	๓๙๓,๐๐๐	-	-	๑.ถนนได้มาตรฐาน จำนวน ๑ สาย ๒.ร้อยละของประชาชนเดินทางสะดวก ปลอดภัย	กองช่าง	

๕. ยุทธศาสตร์การพัฒนาเส้นทางคมนาคม แหล่งน้ำ และสาธารณูปโภค

๕.๑ แผนงานอุตสาหกรรมและการโยธา

ที่	โครงการ	วัตถุประสงค์	เป้าหมาย (ผลผลิตของโครงการ)	งบประมาณ					ตัวชี้วัด (KPI)	ผลที่คาดว่าจะได้รับ	หน่วยงาน รับผิดชอบหลัก
				๒๕๖๖ (บาท)	๒๕๖๗ (บาท)	๒๕๖๘ (บาท)	๒๕๖๙ (บาท)	๒๕๗๐ (บาท)			
๗๓	โครงการก่อสร้างถนนลูกรัง ขอยน้ำ หมู่ที่ ๙	เพื่อให้ประชาชน ได้รับความสะดวก ในการสัญจร	ก่อสร้างถนนลูกรัง ขนาด ๔ x ๖๐๐ เมตร	-	-	๒๗๕,๐๐๐	-	-	ถนนลูกรัง จำนวน ๑ สาย	ประชาชนได้รับ ความสะดวก ในการเดินทาง	กองช่าง
๗๔	โครงการก่อสร้างถนนลูกรัง ขอยน้ำ หมู่ที่ ๙	เพื่อให้ประชาชน ได้รับความสะดวก ในการสัญจร	ก่อสร้างถนนลูกรัง ขนาด ๓ x ๔๑๗ เมตร	-	-	๑๕๐,๐๐๐	-	-	ถนนลูกรัง จำนวน ๑ สาย	ประชาชนได้รับ ความสะดวก ในการเดินทาง	กองช่าง
๗๕	โครงการก่อสร้างถนนลูกรัง ขอยน้ำ หมู่ที่ ๙	เพื่อให้ประชาชน ได้รับความสะดวก ในการสัญจร	ก่อสร้างถนนลูกรัง ขนาด ๔ x ๒๔๕ เมตร	-	-	-	๑๑๗,๖๐๐	-	ถนนลูกรัง จำนวน ๑ สาย	ประชาชนได้รับ ความสะดวก ในการเดินทาง	กองช่าง
๗๖	โครงการก่อสร้างถนนลูกรัง ขอยน้ำ หมู่ที่ ๙	เพื่อให้ประชาชน ได้รับความสะดวก ในการสัญจร	ก่อสร้างถนนลูกรัง ขนาด ๕ x ๓๐๐ เมตร	-	-	-	๑๕๐,๐๐๐	-	ถนนลูกรัง จำนวน ๑ สาย	ประชาชนได้รับ ความสะดวก ในการเดินทาง	กองช่าง
๗๗	โครงการก่อสร้างถนนลูกรัง ขอยน้ำ หมู่ที่ ๙	เพื่อให้ประชาชน ได้รับความสะดวก ในการสัญจร	ก่อสร้างถนนลูกรัง ขนาด ๓ x ๓๑๓ เมตร	-	-	-	๑๑๒,๐๐๐	-	ถนนลูกรัง จำนวน ๑ สาย	ประชาชนได้รับ ความสะดวก ในการเดินทาง	กองช่าง
๗๘	โครงการก่อสร้าง ถนนคอนกรีตเสริมเหล็ก ขอยน้ำ หมู่ที่ ๙	เพื่อให้มีถนนที่ได้ มาตรฐาน ประชาชน ได้รับความสะดวก ปลอดภัยในการสัญจร	ก่อสร้างถนน คสล. ขนาด ๔ x ๑๑๖ เมตร	-	-	-	-	๓๒๔,๘๐๐	๑. ถนนได้มาตรฐาน จำนวน ๑ สาย ๒. ร้อยละของ ประชาชนเดินทาง สะดวก ปลอดภัย	ถนนได้มาตรฐาน ประชาชนได้รับ ความสะดวก ปลอดภัย อุบัติเหตุลดลง	กองช่าง
๗๙	โครงการก่อสร้างถนนลูกรัง ขอยน้ำ หมู่ที่ ๙	เพื่อให้ประชาชน ได้รับความสะดวก ในการสัญจร	ก่อสร้างถนนลูกรัง ขนาด ๓ x ๑๒๐ เมตร	-	-	-	-	๕๐,๐๐๐	ถนนลูกรัง จำนวน ๑ สาย	ประชาชนได้รับ ความสะดวก ในการเดินทาง	กองช่าง

๕. ยุทธศาสตร์การพัฒนาลำดับทางคมนาคม แหล่งน้ำ และสาธารณูปโภค

๕.๑ แผนงานอุตสาหกรรมและการโยธา

ที่	โครงการ	วัตถุประสงค์	เป้าหมาย (ผลผลิตของโครงการ)	งบประมาณ					ตัวชี้วัด (KPI)	ผลที่คาดว่าจะได้รับ	หน่วยงาน รับผิดชอบหลัก
				๒๕๖๖ (บาท)	๒๕๖๗ (บาท)	๒๕๖๘ (บาท)	๒๕๖๙ (บาท)	๒๕๗๐ (บาท)			
๔๐	โครงการซ่อมแซมถนนลาดยางแอสฟัลติกคอนกรีต ขอยน้ำฝั่ง หมู่ที่ ๔	เพื่อให้ประชาชนได้รับความสะดวกปลอดภัยในการสัญจร	ซ่อมแซมถนนลาดยางแอสฟัลติกคอนกรีต ขนาด ๔ x ๑๓ เมตร	-	-	-	-	๓๐,๐๐๐	ถนนลาดยางแอสฟัลติกคอนกรีต จำนวน ๑ สาย	ประชาชนได้รับความสะดวกปลอดภัยในการเดินทาง	กองช่าง
๔๑	โครงการปรับปรุงอาคารเก็บสารเคมีภัณฑ์ หมู่ที่ ๖	เพื่อปรับปรุงอาคารเก็บสารเคมีภัณฑ์	ปรับปรุงอาคารเก็บสารเคมีภัณฑ์ ขนาดกว้าง ๕ เมตร ยาว ๗.๕ เมตร	๑๐๐,๐๐๐	-	-	-	-	ปรับปรุงอาคาร จำนวน ๑ หลัง	อาคารเก็บสารเคมีภัณฑ์ ได้รับการปรับปรุงเพื่อให้มีพื้นที่ในการเก็บสารเคมีภัณฑ์	กองช่าง
๔๒	โครงการขยายเขตประปา สายสวนขวัญ-บ้านหัวใหญ่ หมู่ที่ ๗	เพื่อให้ประชาชนมีน้ำสำหรับอุปโภคบริโภค	ขยายเขตประปา สายสวนขวัญ-บ้านหัวใหญ่ ขนาด ๑๓ นิ้ว ระยะทาง ยาว ๑,๐๐๐ เมตร	๓๕๐,๐๐๐	-	-	-	-	ระยะทาง ที่ดำเนินการ	ประชาชนมีน้ำอุปโภคบริโภค	กองช่าง
๔๓	โครงการปรับปรุงท่อประปา ไรเดราซอย ๓ หมู่ที่ ๖	เพื่อเพิ่มประสิทธิภาพการจ่ายน้ำประปา	ปรับปรุงท่อประปา ขนาด ๑๒ นิ้ว ระยะทาง ยาว ๒๐๘ เมตร	๖๐,๐๐๐	-	-	-	-	ระยะทาง ที่ดำเนินการ	การจ่ายน้ำประปา มีประสิทธิภาพ	กองช่าง
๔๔	โครงการปรับปรุงท่อประปา ไรเดราซอย ๕ หมู่ที่ ๖	เพื่อเพิ่มประสิทธิภาพการจ่ายน้ำประปา	ปรับปรุงท่อประปา ขนาด ๑๒ นิ้ว ระยะทาง ยาว ๒๓๘ เมตร	๗๐,๐๐๐	-	-	-	-	ระยะทาง ที่ดำเนินการ	การจ่ายน้ำประปา มีประสิทธิภาพ	กองช่าง
๔๕	โครงการก่อสร้างรางระบายน้ำ คสล. ขอยหมู่สวัสดิ์ หมู่ที่ ๑	เพื่อป้องกันและแก้ไขปัญหาน้ำท่วมขัง	ก่อสร้างรางระบายน้ำ คสล. ขนาดกว้าง ๐.๖๐ เมตร ลึก ๐.๕๐ เมตร ยาว ๗๕ เมตร	-	-	๓๕๐,๐๐๐	-	-	ระยะทาง ที่ดำเนินการ	การระบายน้ำ มีประสิทธิภาพ ลดปัญหาน้ำท่วมขัง	กองช่าง
๔๖	โครงการปรับปรุงระบบประปา	เพื่อให้ประชาชนมีน้ำสำหรับอุปโภคบริโภคอย่างเพียงพอ	ปรับปรุงระบบประปา คบค.คลองภาพ	-	-	-	๒,๐๐๐,๐๐๐	-	ระบบประปา จำนวน ๑ ระบบ	ประชาชนมีน้ำอุปโภคบริโภคครบคลุมทั่วถึง	กองช่าง
รวม	๔๖ โครงการ	-	-	๗,๗๓๔,๗๕๐	๔,๙๙๗,๑๒๐	๕,๕๖๖,๓๕๐	๕,๓๙๑,๑๕๐	๓,๔๖๒,๖๘๐	-	-	-

๒. บัญชีโครงการพัฒนาท้องถิ่น

แบบ ผ. ๐๒

รายละเอียดโครงการพัฒนา

แผนพัฒนาท้องถิ่น (พ.ศ. ๒๕๖๖ - ๒๕๗๐)

องค์การบริหารส่วนตำบลคลองวาง

ก. ยุทธศาสตร์จังหวัดที่ ๓ ยกระดับศักยภาพด้านเศรษฐกิจ สร้างการเติบโตการก้าว การลงทุน การท่องเที่ยว ร่วมมือประเทศต่างๆ ในภูมิภาค

ข. ยุทธศาสตร์การพัฒนาของ อปท. ในเขตจังหวัดที่ ๖ พัฒนาเส้นทางคมนาคม แหล่งน้ำและสาธารณูปโภค

๕. ยุทธศาสตร์การพัฒนาเส้นทางคมนาคม แหล่งน้ำ และสาธารณูปโภค

๕.๒ แผนงานคณะและชุมชน

ที่	โครงการ	วัตถุประสงค์	เป้าหมาย (ผลผลิตของโครงการ)	งบประมาณ					ตัวชี้วัด (KPI)	ผลที่คาดว่าจะได้รับ	หน่วยงาน รับผิดชอบหลัก
				๒๕๖๖ (บาท)	๒๕๖๗ (บาท)	๒๕๖๘ (บาท)	๒๕๖๙ (บาท)	๒๕๗๐ (บาท)			
๑	โครงการขยายเขตประปา ส่วนภูมิภาค	เพื่อให้ประชาชนมีน้ำ สำหรับอุปโภคบริโภค	ขยายเขตประปา - ซอยฤกษ์ดี ม. ๒	๑๐๐,๐๐๐	-	-	-	-	ประชากรมีน้ำอุปโภค บริโภค	กองช่าง	
๒	โครงการขยายเขตไฟฟ้า พร้อมไฟแสงสว่าง	-เพื่อให้ประชาชนมี ระบบไฟฟ้าครัวเรือน ใช้อย่างทั่วถึง ครอบคลุมทั้งตำบล -เพื่อติดตั้งระบบ ไฟฟ้าสาธารณะ	ขยายเขตไฟฟ้า ส่วนภูมิภาค พร้อมไฟฟ้แสงสว่าง ภายในตำบลคลองวาง ซอยรองวน (ชาติดี) ม.๑ ซอยรองวน (เจ้าจันทร์) ม.๒ -ซอยรองวน (อุดมทรัพย์) ม.๓ -ซอยพร้อมสุข ม.๒ -ซอยชาติเกษม ตอน ๑ -บ้านตาสักดิ์ ม.๒ -ซอยต้นทองหิน ตอน ๒ ม.๒ -ซอยบ้านจำชายู ม.๒ -ซอยแสนสุข ตอน ๑ ม.๒ -ซอยทุ่งระ คบทางตอน ม.๓ -ซอยสร้างเมฆ ม.๒ -ซอยแจ้งบ่อปลา ตอน ๒ ม.๓	๕๐๐,๐๐๐	๕๐๐,๐๐๐	๕๐๐,๐๐๐	๕๐๐,๐๐๐	๕๐๐,๐๐๐	ประชาชนมีคุณภาพ ชีวิตที่ดี ได้รับความ สะดวกสบายในชีวิต ประจำวัน และมี ความปลอดภัยในชีวิต และทรัพย์สิน	กองช่าง	

๕. ยุทธศาสตร์การพัฒนาระบบคมนาคม แหล่งน้ำ และสาธารณสุขใน

๕.๒ แผนงานค้ำคะและชุมชน

ที่	โครงการ	วัตถุประสงค์	เป้าหมาย (ผลิตภัณฑ์โครงการ)	งบประมาณ				ตัวชี้วัด (NFI)	ผลที่คาดว่าจะ ได้รับ	หน่วยงาน รับผิดชอบหลัก
				๒๕๖๖ (บาท)	๒๕๖๗ (บาท)	๒๕๖๘ (บาท)	๒๕๖๙ (บาท)			
			<ul style="list-style-type: none"> - ขยายระบบสูบน้ำ ม.๓ - ขยายระบบทางหลวง ม.๓ - ขยายพื้นที่ ม.๓ - สายทางข.ย. ม.๓ - ซอยจิปเจ็ ๓-๓.๔ - ซอยพัฒนา ๓ ม.๕ - ซอยพัฒนา ๓ ม.๕ - ซอยประชาสงเคราะห์ ๓.๕.๓ - ผายชะลอน้ำ ม.๕ - สายแบริดจ์เปิดหิน ม.๕ - ขยายนาอวด ม.๖ - ดอนหนอง - หัววัง ม.๖ - ซอยพุน้ำหอย ม.๖ - ซอยหนองทรายของ ม.๖ - ซอยนายเสด็จ ม.๖ - ซอยหนองขาม - หัวใหญ่ ม.๖ - ซอยโคคา - บ้านทราย ม.๖ - ซอยไร่ตรา ซอย ๓ ม.๖ - ซอยไร่ตรา แยกซอย ๓ ม.๖ - ซอย ๓ บ้านนายบัว ม.๖ - ซอย ๓ บ้านนายบัว ม.๖ - ซอยเขาคันหมอก ๓ ม.๖ - ซอยจตุร ม.๖ - สถานีคลองหนองแก้ว ม.๖ - สถานีเฉลิม: ม.๕ - ซอยโพธิ์ ม.๕ - สถานีหนองทราย ม.๕ - ขยายนายเฉลิม สงคราม ม.๕ - ซอยหนองแก้ว บ้านไร่ ม.๕ 							

๕. ยุทธศาสตร์การพัฒนาศูนย์การเรียนรู้ และสาขารูปแบบ

๕.๒ แผนงานคณะและชุมชน

ที่	โครงการ	วัตถุประสงค์	เป้าหมาย (ผลผลิตของโครงการ)	งบประมาณ					ตัวชี้วัด (KPI)	ผลที่คาดว่าจะได้รับ	หน่วยงาน รับผิดชอบหลัก
				๒๕๖๖ (บาท)	๒๕๖๗ (บาท)	๒๕๖๘ (บาท)	๒๕๖๙ (บาท)	๒๕๗๐ (บาท)			
			-ขอแยกหนองแก่น บ้านทางทราย ม.๘ -ขอใช้โฉนดแปลง ๘ ม.๘ -ขอขออนุญาตห้อง ม.๘ -ขอขออนุญาตเติม ม.๘ -ขอยกington ม.๘ -ขอย้ายบ้านบางอำพัน ม.๘ -ขอยุ้่งแม่ แปลง ๘ ม.๘	๒๐๐,๐๐๐	๕๐๐,๐๐๐	๕๐๐,๐๐๐	๕๐๐,๐๐๐	๕๐๐,๐๐๐	๕๐๐,๐๐๐	-	-
รวม	๒ โครงการ	-	-	๒๐๐,๐๐๐	๕๐๐,๐๐๐	๕๐๐,๐๐๐	๕๐๐,๐๐๐	๕๐๐,๐๐๐	๕๐๐,๐๐๐	-	-

๒. บัญชีโครงการพัฒนาท้องถิ่น

แบบ ผ. ๐๑

รายละเอียดโครงการพัฒนา

แผนให้ทุนท้องถิ่น (พ.ศ. ๒๕๖๖ - ๒๕๗๐)

องค์การบริหารส่วนตำบลคลองวาฬ

ก. ยุทธศาสตร์จังหวัดที่ ๓ ยุกระดับศักยภาพและเชิงธร สร้างการเติบโตการก้าว การลงทุน การท่องเที่ยว เชื่อมต่อประเทศต่างๆ ในภูมิภาค

ข. ยุทธศาสตร์การพัฒนาของ อบท. ในเขตจังหวัดที่ ๕ พัฒนาระบบบริหารงานให้มีความเป็นเลิศ

๖. ยุทธศาสตร์การบริหารจัดการองค์กร

๖.๑ แผนงานบริหารงานทั่วไป

ที่	โครงการ	วัตถุประสงค์	เป้าหมาย (ผลิตภัณฑ์ของโครงการ)	งบประมาณ				ตัวชี้วัด (KPI)	ผลที่คาดว่าจะได้รับ	หน่วยงาน รับผิดชอบหลัก
				๒๕๖๖ (บาท)	๒๕๖๗ (บาท)	๒๕๖๘ (บาท)	๒๕๗๐ (บาท)			
๑	โครงการเสริมศักยภาพและเพิ่มประสิทธิภาพการบริหารจัดการองค์กร	เพื่อเสริมประสิทธิภาพการปฏิบัติงานราชการของบุคลากรท้องถิ่น	ฝึกอบรม ศึกษาดูงานให้กับบุคลากรท้องถิ่น	๑๐๐,๐๐๐	๑๐๐,๐๐๐	๑๐๐,๐๐๐	๑๐๐,๐๐๐	จำนวน ๑ ครั้ง/ปี	บุคลากรท้องถิ่นมีศักยภาพและทักษะการปฏิบัติงานราชการที่มีประสิทธิภาพและเกิดประสิทธิผลต่อการพัฒนาองค์กรและท้องถิ่น	สำนักปลัด
๒	โครงการสำรวจปัญหาความต้องการและความพึงพอใจของประชาชนผู้ใช้บริการ	-เพื่อให้ทราบความพึงพอใจของประชาชนและผู้ใช้บริการที่มีต่อการให้บริการของ อบต. -เพื่อปรับปรุงระบบการให้บริการให้มีประสิทธิภาพและประสิทธิผลให้ดียิ่งขึ้น	สำรวจความพึงพอใจของประชาชน หมู่ที่ ๑-๙ และผู้รับบริการ	๓๐,๐๐๐	๓๐,๐๐๐	๓๐,๐๐๐	๓๐,๐๐๐	สำรวจความพึงพอใจของประชาชน จำนวน ๙ หมู่บ้าน	ทราบถึงความพึงพอใจในการบริการของ อบต.ต่อผู้รับบริการ ตลอดจนนำไปสู่การพัฒนาปรับปรุงระบบการบริหารจัดการให้มีประสิทธิภาพเพิ่มขึ้น	สำนักปลัด

๒. ยุทธศาสตร์การบริหารจัดการองค์กร

๒.๑ แผนงานบริหารงานทั่วไป

ที่	โครงการ	วัตถุประสงค์	เป้าหมาย (ผลผลิตของโครงการ)	งบประมาณ					ตัวชี้วัด (KFI)	ผลที่คาดว่าจะได้รับ	หน่วยงาน รับผิดชอบหลัก
				๒๕๖๖ (บาท)	๒๕๖๗ (บาท)	๒๕๖๘ (บาท)	๒๕๖๙ (บาท)	๒๕๗๐ (บาท)			
๓	โครงการส่งเสริมสนับสนุนการจัดทำแผนชุมชน/เวทีประชาคม เพื่อการจัดทำแผนพัฒนาท้องถิ่น	เพื่อให้ประชาชนได้แสดงความคิดเห็นและรับฟังปัญหาความต้องการของประชาชน เพื่อนำไปสู่การพัฒนาท้องถิ่น	จัดประชาคมท้องถิ่น หมู่ที่ ๓-๙	๕,๐๐๐	๕,๐๐๐	๕,๐๐๐	๕,๐๐๐	๕,๐๐๐	จัดเวทีประชาคม จำนวน ๙ หมู่บ้าน	ประชาชนได้แสดงความคิดเห็น เสนอปัญหาความต้องการในพื้นที่ส่งผลต่อการพัฒนาท้องถิ่น อย่างมีส่วนร่วม	สำนักปลัด
๔	โครงการปลูกจิตสำนึกเตือนตนเองรักและเทิดทูนพระมหากษัตริย์	เพื่อให้ประชาชนมีความรักและเทิดทูนต่อพระมหากษัตริย์	-จัดกิจกรรมเฉลิมพระเกียรติเนื่องในวโรกาสมหามงคลต่างๆ -วันเฉลิมพระชนมพรรษา -วันคล้ายวันพระราชสมภพ -วันพ่อแห่งชาติ -พระราชพิธีอื่นตามที่ กท./สภ. กำหนด	๓๐,๐๐๐	๓๐,๐๐๐	๓๐,๐๐๐	๓๐,๐๐๐	๓๐,๐๐๐	กิจกรรมที่ดำเนินการ	-ประชาชนมีความรักและเทิดทูนต่อพระมหากษัตริย์	สำนักปลัด
๕	โครงการจัดทำข้อมูลระบบสารสนเทศและสื่อประชาสัมพันธ์	เพื่อประชาสัมพันธ์เผยแพร่ข้อมูลข่าวสารโครงการ/กิจกรรมของ อบต.	พัฒนาระบบสารสนเทศ -จัดทำวารสาร/หนังสือ -ป้ายประชาสัมพันธ์ -เว็บไซต์ อบต.	๒๐,๐๐๐	๒๐,๐๐๐	๒๐,๐๐๐	๒๐,๐๐๐	๒๐,๐๐๐	จำนวนสื่อฯ ๒ ช่องทาง	ประชาชนได้รับข้อมูลข่าวสาร ต่าเป็นโครงการ กิจกรรมขอ อบต. หรือหน่วยงานต่างๆ อย่างทั่วถึง	สำนักปลัด

๖. ยุทธศาสตร์การบริหารจัดการองค์กร

๖.๑ แผนงานบริหารงานทั่วไป

ที่	โครงการ	วัตถุประสงค์	เป้าหมาย (ผลผลิตของโครงการ)	งบประมาณ					ตัวชี้วัด (KPI)	ผลที่คาดว่าจะได้รับ	หน่วยงาน รับผิดชอบหลัก
				๒๕๖๖ (บาท)	๒๕๖๗ (บาท)	๒๕๖๘ (บาท)	๒๕๖๙ (บาท)	๒๕๗๐ (บาท)			
๖	โครงการปรับปรุงแผนแม่บทและทะเบียนทรัพย์สิน	เพื่อเพิ่มประสิทธิภาพในการจัดเก็บรายได้	-ปรับปรุงแผนที่แม่บท -สำรวจข้อมูลภาคสนาม -บันทึกข้อมูลในระบบ LTAX ๓๐๐๐	๕๐๐,๐๐๐	๕๐๐,๐๐๐	๕๐๐,๐๐๐	๕๐๐,๐๐๐	๕๐๐,๐๐๐	ใช้ฐานข้อมูลแผนที่ภาษีในการจัดเก็บภาษีร้อยละ ๗๐	กองคลัง	
๗	โครงการอบรมให้ความรู้เกี่ยวกับภาษีท้องถิ่น	เพื่อให้ความรู้ความเข้าใจเกี่ยวกับการชำระภาษีท้องถิ่น	ประชาชนในเขตพื้นที่หมู่ที่ ๑-๙	๑๐,๐๐๐	๑๐,๐๐๐	๑๐,๐๐๐	๑๐,๐๐๐	๑๐,๐๐๐	ประชาชนเข้าใจเกี่ยวกับภาษีชำระภาษีต่าง ๆ ร้อยละ ๗๐	กองคลัง	
๘	โครงการให้บริการชำระภาษีและค่าธรรมเนียมนอกสถานที่	เพื่ออำนวยความสะดวกให้กับประชาชน	ประชาชนในเขตพื้นที่หมู่ที่ ๑-๑๐	๕,๐๐๐	๕,๐๐๐	๕,๐๐๐	๕,๐๐๐	๕,๐๐๐	ประชาชนได้รับความสะดวกในการชำระภาษี ร้อยละ ๗๐	กองคลัง	
๙	โครงการอบรมกฎหมายเบื้องต้น	เพื่อให้ผู้เข้ารับการอบรมมีความรู้ความเข้าใจเกี่ยวกับกฎหมายเบื้องต้น	จัดอบรมให้ความรู้แก่เจ้าหน้าที่ของ อบต.คลองวาฬ ผู้สังเกตการณ์ ผู้นำชุมชน และประชาชน	๕๐,๐๐๐	๕๐,๐๐๐	๕๐,๐๐๐	๕๐,๐๐๐	๕๐,๐๐๐	ร้อยละ ๗๐ ของผู้เข้ารับการอบรมมีความรู้ความเข้าใจเกี่ยวกับกฎหมายเบื้องต้น	สำนักปลัด	

๖. ยุทธศาสตร์การบริหารจัดการองค์กร

๖.๑ แผนงานบริหารงานทั่วไป

ที่	โครงการ	วัตถุประสงค์	เป้าหมาย (ผลลัพธ์โครงการ)	งบประมาณ					ตัวชี้วัด (KPI)	ผลที่คาดว่าจะได้รับ	หน่วยงาน รับผิดชอบหลัก
				๕๕๖๖๖ (บาท)	๒๕๖๗ (บาท)	๒๕๖๘ (บาท)	๒๕๖๙ (บาท)	๒๕๗๐ (บาท)			
๑๐	โครงการอบรมกฎหมาย ป้องกันและปราบปราม การทุจริต	เพื่อให้ผู้เข้ารับการอบรม มีความรู้ความเข้าใจ เกี่ยวกับกฎหมายป้องกัน และปราบปรามการทุจริต	จัดอบรมให้ความรู้ แก่เจ้าหน้าที่ของ อบต.คลองวาง และผู้นำชุมชน	๑๐,๐๐๐	๑๐,๐๐๐	๑๐,๐๐๐	๑๐,๐๐๐	๑๐,๐๐๐	ร้อยละ ๗๐ ของผู้เข้ารับการ อบรมมีความรู้ ความเข้าใจ เกี่ยวกับกฎหมาย ป้องกันและปราบ- ปรามการทุจริต	ผู้เข้ารับการอบรม มีความรู้ความเข้าใจ เกี่ยวกับกฎหมาย ป้องกันและ ปราบปรามการทุจริต	สำนักปลัด
๑๑	โครงการอบรมกฎหมาย ปกครอง	เพื่อให้ผู้เข้ารับการอบรม มีความรู้ความเข้าใจ เกี่ยวกับกฎหมายปกครอง	จัดอบรมให้ความรู้ แก่เจ้าหน้าที่ของ อบต.คลองวาง และผู้นำชุมชน	๑๐,๐๐๐	๑๐,๐๐๐	๑๐,๐๐๐	๑๐,๐๐๐	๑๐,๐๐๐	ร้อยละ ๗๐ ของผู้เข้ารับการ อบรมมีความรู้ ความเข้าใจ เกี่ยวกับกฎหมาย ปกครอง	ผู้เข้ารับการอบรม มีความรู้ความเข้าใจ เกี่ยวกับกฎหมาย ปกครอง	สำนักปลัด
๑๒	โครงการอบรมส่งเสริมวินัย เจ้าหน้าที่	เพื่อให้ผู้เข้ารับการอบรม มีความรู้ความเข้าใจ เกี่ยวกับวินัยของเจ้าหน้าที่	จัดอบรมให้ความรู้ แก่เจ้าหน้าที่ของ อบต.คลองวาง	๑๐,๐๐๐	๑๐,๐๐๐	๑๐,๐๐๐	๑๐,๐๐๐	๑๐,๐๐๐	ร้อยละ ๗๐ ของผู้เข้ารับการ อบรมมีความรู้ ความเข้าใจ เกี่ยวกับวินัย ของเจ้าหน้าที่	ผู้เข้ารับการอบรม มีความรู้ความเข้าใจ เกี่ยวกับวินัย ของเจ้าหน้าที่	สำนักปลัด

๖. ยุทธศาสตร์การบริหารจัดการองค์กร

๖.๑ แผนงานบริหารงานทั่วไป

ที่	โครงการ	วัตถุประสงค์	เป้าหมาย ผลผลิตของโครงการ	งบประมาณ					ตัวชี้วัด (KPI)	ผลที่คาดว่าจะได้รับ	หน่วยงาน รับผิดชอบหลัก
				๒๕๖๖ (บาท)	๒๕๖๗ (บาท)	๒๕๖๘ (บาท)	๒๕๖๙ (บาท)	๒๕๗๐ (บาท)			
๑๓	โครงการอบรมคุณหมอยและ อำนาจหน้าที่ของสมาชิกสภา อบต.	เพื่อให้ผู้เข้าอบรม มีความรู้และสร้าง ความเข้าใจเกี่ยวกับ อำนาจหน้าที่ที่เกี่ยวข้อง	จัดอบรมให้ความรู้ แก่สมาชิกสภา อบต.	๕,๐๐๐	๕,๐๐๐	๕,๐๐๐	๕,๐๐๐	๕,๐๐๐	ผู้เข้ารับการ อบรมมีความรู้ ความเข้าใจใน อำนาจหน้าที่ของ สมาชิกสภา อบต. ร้อยละ ๘๐	ผู้เข้าร่วมอบรม เข้าใจเกี่ยวกับ อำนาจหน้าที่ของ สมาชิกสภา อบต.	สำนักปลัด
๑๔	โครงการบริหารจัดการ ศูนย์ปฏิบัติการร่วม ในการช่วยเหลือประชาชน ของ อปท. อำเภอเมืองฯ อำเภอเมืองประจวบคีรีขันธ์	เพื่อเป็นศูนย์ให้การ ช่วยเหลือประชาชน ของ อปท. อำเภอเมืองฯ	อุดหนุนศูนย์ปฏิบัติการ ร่วมในการช่วยเหลือ ประชาชนของ อปท. อำเภอเมืองฯ	-	-	-	-	๒๕,๐๐๐	ดำเนินการ จำนวน ๑ ศูนย์ฯ	ประชาชนสามารถ ปรึกษาหรือได้รับ การช่วยเหลือจาก ศูนย์ปฏิบัติการร่วม ในการช่วยเหลือ ประชาชนของ อปท. อำเภอเมืองฯ	สำนักปลัด
รวม	๑๔ โครงการ	-	-	๗๘๕,๐๐๐	๗๘๕,๐๐๐	๗๘๕,๐๐๐	๗๘๕,๐๐๐	๘๑๐,๐๐๐	-	-	-

๒. บัญชีโครงการพัฒนาท้องถิ่น

แบบ ผ. ๐๒/๓

รายละเอียดโครงการพัฒนา

ที่นำมาจากแผนพัฒนาหมู่บ้านและแผนชุมชน (พ.ศ. ๒๕๖๖ - ๒๕๗๐)

(พ.ศ. ๒๕๖๖ - ๒๕๗๐)

องค์การบริหารส่วนตำบลสองวาฬ

ก. ยุทธศาสตร์จังหวัดที่ ๔ เสริมสร้างความเป็นคนและสังคมคุณภาพตามวิถีหลักปรัชญาเศรษฐกิจพอเพียง

ข. ยุทธศาสตร์การพัฒนาของ อบต. ในเขตจังหวัดที่ ๓ พัฒนาสังคม การศึกษา และคุณภาพชีวิต

๑. ยุทธศาสตร์การพัฒนาสังคมและคุณภาพชีวิต

ที่	โครงการ	วัตถุประสงค์	เป้าหมาย (ผลผลิตของโครงการ)	งบประมาณ					ตัวชี้วัด (KPI)	ผลที่คาดว่าจะได้รับ	ที่มาของ โครงการ	หน่วยงาน รับผิดชอบหลัก
				๑๕๖๖ (บาท)	๑๕๖๗ (บาท)	๑๕๖๘ (บาท)	๑๕๖๙ (บาท)	๑๕๗๐ (บาท)				
๑	โครงการส่งเสริมอาชีพ	เพื่อสร้างรายได้และเสริมอาชีพ	-ฝึกอบรมอาชีพ -ส่งเสริมผลิตภัณฑ์ชุมชน -ส่งเสริมกลุ่มอาชีพ กลุ่มสตรีแม่บ้าน กลุ่มเกษตรกร/องค์กร ภาคประชาชน -ส่งเสริมการผลิตสัตว์ การเลี้ยงแพะ ปล่อยภัยอันตรายจาก SAR การทำไม้กวาด ทางมะพร้าว/จับกันยุง ผูกผ้าประดับ	๓๐,๐๐๐	๓๐,๐๐๐	๓๐,๐๐๐	๓๐,๐๐๐	๓๐,๐๐๐	ร้อยละ ๘๐ ของผู้เข้าอบรม มีรายได้เพิ่มขึ้น	แผนพัฒนา หมู่บ้าน	สำนักงาน ตำบล	
๒	โครงการส่งเสริมกิจกรรมเด็ก และเยาวชน	เพื่อให้เด็กและเยาวชน ได้พัฒนาทักษะชีวิต	จัดอบรมให้ความรู้ ด้านทักษะชีวิต ให้กับเด็กและเยาวชน	๓๐,๐๐๐	๓๐,๐๐๐	๓๐,๐๐๐	๓๐,๐๐๐	๓๐,๐๐๐	เด็กและเยาวชนมี ความรู้ ความเข้าใจ ในการพัฒนาทักษะ ชีวิตได้อย่างถูกต้อง เหมาะสม	แผนพัฒนา หมู่บ้าน	สำนักงาน ตำบล	

๑. ยุทธศาสตร์การพัฒนาระบบและคุณภาพชีวิต

ที่	โครงการ	วัตถุประสงค์	เป้าหมาย (ผลลัพธ์ของโครงการ)	งบประมาณ					ตัวชี้วัด (KPI)	ผลที่คาดว่าจะได้รับ	ที่มาของโครงการ	หน่วยงานรับผิดชอบหลัก
				๒๕๖๖ (บาท)	๒๕๖๗ (บาท)	๒๕๖๘ (บาท)	๒๕๖๙ (บาท)	๒๕๗๐ (บาท)				
๓	โครงการส่งเสริมกิจกรรมผู้สูงอายุ	เพื่อให้ผู้สูงอายุมีสุขภาพกายใจที่ดีขึ้น	กิจกรรมให้ความรู้ การดูแลสุขภาพ และรักษาทางบรรเทา หรือบรรเทาอาการเจ็บป่วยเรื้อรังให้กับผู้สูงอายุ	๓๖,๐๐๐	๓๖,๐๐๐	๓๖,๐๐๐	๓๖,๐๐๐	๓๖,๐๐๐	ร้อยละ ๘๐ ของผู้เข้ารับการอบรมมีความรู้ในการดูแลสุขภาพและนำหลักการนำไปใช้ในการดำเนินชีวิต	แผนพัฒนาหมู่บ้าน	สำนักปัด	
๔	โครงการใส่ใจห่วงใยคนพิการ	เพื่อให้คนพิการและผู้ดูแลคนพิการมีความรู้ความเข้าใจ และสุขภาพในชีวิตประจำวัน	- เยี่ยมบ้านคนพิการ - อบรมให้ความรู้แก่คนพิการและผู้ดูแลคนพิการ	๕,๐๐๐	๕,๐๐๐	๕,๐๐๐	๕,๐๐๐	๕,๐๐๐	ร้อยละ ๘๐ ของผู้เข้ารับการอบรมมีความเข้าใจในการดูแลสุขภาพในชีวิตประจำวัน	แผนพัฒนาหมู่บ้าน	สำนักปัด	
๕	โครงการป้องกันและกำจัดศัตรูพืช	- เพื่อการปราบศัตรูพืช - เพื่อลดการใช้สารเคมีของเกษตรกร	ฝึกอบรม/สาธิต/ให้คำแนะนำ ตลอดจนจัดทำคู่มือหรือโปสเตอร์เกี่ยวกับเกษตรกรหมู่บ้าน ๑-๕	๓๐,๐๐๐	๓๐,๐๐๐	๓๐,๐๐๐	๓๐,๐๐๐	๓๐,๐๐๐	ร้อยละ ๘๐ ของเกษตรกรหรือผู้เข้ารับการอบรมมีความเข้าใจในการป้องกันและกำจัดศัตรูพืช	แผนพัฒนาหมู่บ้าน	สำนักปัด	

๑. ยุทธศาสตร์การพัฒนาด้านสังคมและคุณภาพชีวิต

ที่	โครงการ	วัตถุประสงค์	เป้าหมาย (ผลลัพธ์ของโครงการ)	งบประมาณ					ตัวชี้วัด (KPI)	ผลที่คาดว่าจะได้รับ	ที่มาของ โครงการ	หน่วยงาน รับผิดชอบหลัก
				๒๕๖๖ (บาท)	๒๕๖๗ (บาท)	๒๕๖๘ (บาท)	๒๕๖๙ (บาท)	๒๕๗๐ (บาท)				
๖	โครงการป้องกันและแก้ไข ปัญหาสาธารณสุข	เพื่อให้ประชาชนห่างไกล จากยาเสพติด	-ให้ความรู้ และป้องกัน แก้ไขปัญหายาเสพติด -รณรงค์/ประชาสัมพันธ์ พิษภัยและปัญหา ยาเสพติด สุรา บุหรี่	๓๐,๐๐๐	๕๐,๐๐๐	๒๖,๐๐๐	๒๐,๐๐๐	๒๖,๐๐๐	ร้อยละ ๙๐ ของประชาชน หมู่บ้าน ที่ได้รับความรู้ เรื่องยาเสพติด	ประชาชนห่างไกล จากยาเสพติด	แผนพัฒนา หมู่บ้าน	กองสาธารณสุข
๗	โครงการป้องกันเกิด โรคระบาดในสัตว์	เพื่อป้องกันการเกิดโรคในสัตว์ และติดต่อบุคคล	ให้ความรู้และป้องกัน การเกิดโรคในสัตว์แก่ผู้ ดูแลเลี้ยงไก่ในตำบลคลองวาฬ	๑๐,๐๐๐	๑๖,๐๐๐	๑๐,๐๐๐	๑๐,๐๐๐	๑๐,๐๐๐	ร้อยละ ๗๐ ของผู้เลี้ยงไก่ มีความรู้และ สามารถป้องกัน การเกิดโรค ในสัตว์	ลดการแพร่ระบาด ของโรคจากสัตว์ สู่สัตว์และจากสัตว์ สู่มนุษย์	แผนพัฒนา หมู่บ้าน	กองสาธารณสุข
รวม	๗ โครงการ	-	-	๔๐,๐๐๐	๖๖,๐๐๐	๓๖,๐๐๐	๓๐,๐๐๐	๓๖,๐๐๐	-	-	-	-

๒. บัญชีโครงการพัฒนาท้องถิ่น

แบบ ผ. ๐๒

รายละเอียดโครงการพัฒนา

ที่นำมาจากแผนพัฒนาหมู่บ้านและแผนชุมชน

(พ.ศ. ๒๕๖๖ - ๒๕๗๐)

องค์การบริหารส่วนตำบลคลองวาฬ

ก. ยุทธศาสตร์จังหวัดที่ ๔ เสริมสร้างความเป็นเอกและสังคมคุณภาพตามวิถีหลักปรัชญาเศรษฐกิจพอเพียง

ข. ยุทธศาสตร์การพัฒนาของ อบท. ในเขตจังหวัดที่ ๓ พัฒนาสังคม การศึกษา และคุณภาพชีวิต

๒. ยุทธศาสตร์การส่งเสริมการศึกษา ศาสนา วัฒนธรรมและนันทนาการ

ที่	โครงการ	วัตถุประสงค์	เป้าหมาย (ผลผลิตของโครงการ)	งบประมาณ						ตัวชี้วัด (KPI)	ผลที่คาดว่าจะได้รับ	ที่มาของโครงการ	หน่วยงานรับผิดชอบหลัก
				๒๕๖๖ (บาท)	๒๕๖๗ (บาท)	๒๕๖๘ (บาท)	๒๕๖๙ (บาท)	๒๕๗๐ (บาท)	รวม				
๑	โครงการส่งเสริมคุณธรรมและจริยธรรม	เพื่อส่งเสริมคุณธรรมและจริยธรรมให้กับเด็กเยาวชนและประชาชน	เด็ก เยาวชนและประชาชน หมู่ที่ ๑-๙	๖๐,๐๐๐	๖๐,๐๐๐	๖๐,๐๐๐	๖๐,๐๐๐	๖๐,๐๐๐	๖๐,๐๐๐	ร้อยละของเด็ก เยาวชนและประชาชนที่เข้าร่วมโครงการ	แผนพัฒนาหมู่บ้าน	สำนักปลัด	
๒	โครงการส่งเสริมภูมิปัญญาท้องถิ่น	-เพื่ออนุรักษ์ภูมิปัญญาท้องถิ่นในชุมชน -เพื่อจัดให้ฐานข้อมูลภูมิปัญญาท้องถิ่น	จัดกิจกรรมการเรียนรู้และเผยแพร่ภูมิปัญญาท้องถิ่นในชุมชน	๓๐,๐๐๐	๓๐,๐๐๐	๓๐,๐๐๐	๓๐,๐๐๐	๓๐,๐๐๐	ร้อยละของภูมิปัญญาท้องถิ่น	ฐานข้อมูลภูมิปัญญาท้องถิ่นที่สามารถนำมาเผยแพร่ได้และประชาชนมีส่วนร่วมในการอนุรักษ์ภูมิปัญญาท้องถิ่น	แผนพัฒนาหมู่บ้าน	สำนักปลัด	
๓	โครงการส่งเสริมกิจกรรมเด็ก	เพื่อส่งเสริมให้เด็กมีกิจกรรมการเล่นที่ และจิตสำนึกของการเป็นพลเมืองที่ดี	จัดกิจกรรมการแสดงออก	๑๐๐,๐๐๐	๑๐๐,๐๐๐	๑๐๐,๐๐๐	๑๐๐,๐๐๐	๑๐๐,๐๐๐	จัดกิจกรรมปีละ ๑ ครั้ง	เด็กได้แสดงความสามารถของตนเอง	แผนพัฒนาหมู่บ้าน	สำนักปลัด	
๔	โครงการก่อสร้างสถานกีฬา	เพื่อให้เด็ก เยาวชนและประชาชนมีสถานที่ออกกำลังกายและเล่นกีฬา	ก่อสร้างสถานกีฬา ๑ แห่ง หมู่ที่ ๕	-	-	-	-	๕๐๐,๐๐๐	สถานกีฬา จำนวน ๑ แห่ง	เด็ก เยาวชนและประชาชน มีสุขภาพร่างกายแข็งแรง	แผนพัฒนาหมู่บ้าน	สำนักปลัด	
๕	โครงการก่อสร้างโรงยิมเอนกประสงค์	เพื่อให้เด็ก เยาวชนและประชาชน มีสถานที่ออกกำลังกายและเล่นกีฬา	ก่อสร้างโรงยิมเอนกประสงค์ ๑ แห่ง	-	-	-	-	๕,๐๐๐,๐๐๐	โรงยิม จำนวน ๑ หลัง	เด็ก เยาวชน และประชาชน มีสถานที่ออกกำลังกายและเล่นกีฬา	แผนพัฒนาหมู่บ้าน	สำนักปลัด	
รวม	๕ โครงการ	-	-	๑๙๐,๐๐๐	๑๙๐,๐๐๐	๑๙๐,๐๐๐	๑๙๐,๐๐๐	๕,๖๙๐,๐๐๐	-	-	-	-	

๒. บัญชีโครงการพัฒนาท้องถิ่น

รายละเอียดโครงการพัฒนา
ที่นำมาจากแผนพัฒนาหมู่บ้านและแผนชุมชน
(พ.ศ. ๒๕๖๖ - ๒๕๗๐)

องค์การบริหารส่วนตำบลคลองวาฬ

- ก. ยุทธศาสตร์จังหวัดที่ ๕ ยกระดับการบริหารจัดการทรัพยากรธรรมชาติและสิ่งแวดล้อมเพื่อให้เกิดความสมดุลและยั่งยืน
- ข. ยุทธศาสตร์การพัฒนาของ อปท. ในเขตจังหวัดที่ ๔ เสริมสร้างประสิทธิภาพในการบริหารจัดการทรัพยากรธรรมชาติและสิ่งแวดล้อม

๔. ยุทธศาสตร์การบริหารจัดการทรัพยากรธรรมชาติและสิ่งแวดล้อม

ที่	โครงการ	วัตถุประสงค์	เป้าหมาย (ผลผลิตของโครงการ)	งบประมาณ					ตัวชี้วัด (KPI)	ผลที่คาดว่าจะได้รับ	ผลที่คาดว่าจะได้รับ	หน่วยงาน รับผิดชอบหลัก
				๒๕๖๖ (บาท)	๒๕๖๗ (บาท)	๒๕๖๘ (บาท)	๒๕๖๙ (บาท)	๒๕๗๐ (บาท)				
๑	โครงการส่งเสริมการอนุรักษ์ทรัพยากรธรรมชาติและสิ่งแวดล้อม	เพื่อให้ประชาชนตระหนัก รักธรรมชาติและ สิ่งแวดล้อมในชุมชน	-อบรมให้ความรู้ประชาชน หมู่ที่ ๑-๕ -ปลูกต้นไม้เพิ่มพื้นที่ป่า -อนุรักษ์ทรัพยากรน้ำ -ปลูกป่าหมู่บ้านชายแดน ตำบล -ปลูกหญ้าแฝก	๒๐,๐๐๐	๒๐,๐๐๐	๒๐,๐๐๐	๒๐,๐๐๐	๒๐,๐๐๐	ร้อยละ ๘๐ ของผู้เข้าอบรม มีความรู้ในการ อนุรักษ์ทรัพยากร- ธรรมชาติและ สิ่งแวดล้อม	ประชาชนให้ ความร่วมมือในการ จัดกิจกรรมอนุรักษ์ ทรัพยากรธรรมชาติ และสิ่งแวดล้อม	แม่พัฒนา หมู่บ้าน	กองสาธารณสุขฯ
รวม	๑ โครงการ	-	-	๒๐,๐๐๐	๒๐,๐๐๐	๒๐,๐๐๐	๒๐,๐๐๐	๒๐,๐๐๐	-	-	-	-

๒. บัญชีโครงการพัฒนาท้องถิ่น

แบบ ผ. ๐๒/๑

รายละเอียดโครงการพัฒนา
ที่นำมาจากแผนพัฒนาหมู่บ้านและแผนชุมชน
(พ.ศ. ๒๕๖๖ - ๒๕๗๐)

องค์การบริหารส่วนตำบลคลองวาฬ

ก. ยุทธศาสตร์จังหวัดที่ ๓ ยกกระดับศักยภาพด้านเศรษฐกิจ การลงทุน การท่องเที่ยว เชื่อมต่อประเทศต่างๆ ในภูมิภาค

ข. ยุทธศาสตร์การพัฒนาของ อปท. ในเขตจังหวัดที่ ๖ พัฒนาเส้นทางคมนาคม แหล่งน้ำและสาธารณูปโภค

๕. ยุทธศาสตร์การพัฒนาเส้นทางคมนาคม แหล่งน้ำ และสาธารณูปโภค

ที่	โครงการ	วัตถุประสงค์	เป้าหมาย (ผลผลิตของโครงการ)	งบประมาณ				ตัวชี้วัด (KPI)	ผลที่คาดว่าจะได้รับ	ที่มาของ โครงการ	หน่วยงาน รับผิดชอบหลัก
				๒๕๖๖ (บาท)	๒๕๖๗ (บาท)	๒๕๖๘ (บาท)	๒๕๖๙ (บาท)				
๑	โครงการก่อสร้างถนนคอนกรีตเสริมเหล็กขอยโรงอวน ๕ แยก ๓ หมู่ที่ ๑	เพื่อให้มีถนนที่ได้มาตรฐาน ประชาชนได้รับความสะดวกปลอดภัยในการสัญจร	ก่อสร้างถนน คสล. ขนาด ๕ x ๕๔ เมตร	-	-	-	-	๑.ถนนได้มาตรฐาน จำนวน ๑ สาย ๒.ร้อยละของประชาชนเดินทางสะดวก ปลอดภัย	แผนพัฒนาหมู่บ้าน	กองช่าง	
๒	โครงการก่อสร้างถนนคอนกรีตเสริมเหล็กขอยตาก้อย ๕ แยก ๕ หมู่ที่ ๑	เพื่อให้มีถนนที่ได้มาตรฐาน ประชาชนได้รับความสะดวกปลอดภัยในการสัญจร	ก่อสร้างถนน คสล. ขนาด ๕ x ๕๓ เมตร	-	-	-	-	๑.ถนนได้มาตรฐาน จำนวน ๑ สาย ๒.ร้อยละของประชาชนเดินทางสะดวก ปลอดภัย	แผนพัฒนาหมู่บ้าน	กองช่าง	
๓	โครงการก่อสร้างถนนคอนกรีตเสริมเหล็กขอยนาสุตร ๑ หมู่ที่ ๑	เพื่อให้มีถนนที่ได้มาตรฐาน ประชาชนได้รับความสะดวกปลอดภัยในการสัญจร	ก่อสร้างถนน คสล. ขนาด ๕ x ๓๓.๕ เมตร	-	-	-	-	๑.ถนนได้มาตรฐาน จำนวน ๑ สาย ๒.ร้อยละของประชาชนเดินทางสะดวก ปลอดภัย	แผนพัฒนาหมู่บ้าน	กองช่าง	

๕. ยุทธศาสตร์การพัฒนาระบบรางแห่งน้ำ และสาธารณูปโภค

ที่	โครงการ	วัตถุประสงค์	เป้าหมาย (ผลผลิตของโครงการ)	งบประมาณ					ตัวชี้วัด (KPI)	ผลที่คาดว่าจะ จะได้รับ	ที่มาของ โครงการ	หน่วยงาน รับผิดชอบหลัก
				๒๕๖๖ (บาท)	๒๕๖๗ (บาท)	๒๕๖๘ (บาท)	๒๕๖๙ (บาท)	๒๕๗๐ (บาท)				
๔	โครงการก่อสร้าง ถนนคอนกรีตเสริมเหล็ก ซอยอินทนิล (เว. ๕, หมู่ที่ ๑	เพื่อให้มีถนนที่ได้ มาตรฐาน ประชาชน ได้รับความสะดวก ปลอดภัยในการสัญจร	ก่อสร้างถนน คสล. ขนาด ๕ x ๑๖.๕ เมตร	-	-	-	-	-	๑. ถนนได้มาตรฐาน จำนวน ๑ สาย ๒. ภัยของ ประชาชนเดินทาง สะดวก ปลอดภัย	แผนพัฒนา หมู่บ้าน	กองช่าง	
๕	โครงการก่อสร้างถนน คอนกรีตเสริมเหล็ก ซอยอินทนิล หมู่ที่ ๕	เพื่อให้ประชาชน ได้รับความสะดวก ในการสัญจร	ก่อสร้างถนนลูกรัง ขนาด ๕ x ๒๕.๕ เมตร	๑๖๕,๐๐๐	-	-	-	-	ถนนลูกรัง จำนวน ๑ สาย	แผนพัฒนา หมู่บ้าน	กองช่าง	
๖	โครงการก่อสร้าง ถนนคอนกรีตเสริมเหล็ก ซอยอิสรดำรง หมู่ที่ ๑	เพื่อให้มีถนนที่ได้ มาตรฐาน ประชาชน ได้รับความสะดวก ปลอดภัยในการสัญจร	ก่อสร้างถนน คสล. ขนาด ๒.๕๐x๑๓.๑ เมตร	-	๒๐๘,๐๐๐	-	-	-	๑. ถนนได้มาตรฐาน จำนวน ๑ สาย ๒. ภัยของ ประชาชนเดินทาง สะดวก ปลอดภัย	แผนพัฒนา หมู่บ้าน	กองช่าง	
๗	โครงการก่อสร้าง ถนนคอนกรีตเสริมเหล็ก ซอยโอราน ๕-ยก ๑ หมู่ที่ ๑	เพื่อให้มีถนนที่ได้ มาตรฐาน ประชาชน ได้รับความสะดวก ปลอดภัยในการสัญจร	ก่อสร้างถนน คสล. ขนาด ๓.๕๐x๕.๑ เมตร	-	๕๓,๐๐๐	-	-	-	๑. ถนนได้มาตรฐาน จำนวน ๑ สาย ๒. ภัยของ ประชาชนเดินทาง สะดวก ปลอดภัย	แผนพัฒนา หมู่บ้าน	กองช่าง	
๘	โครงการก่อสร้าง ถนนคอนกรีตเสริมเหล็ก ซอยโอราน ๑๓ (อุตรทรัพย์) หมู่ที่ ๑	เพื่อให้มีถนนที่ได้ มาตรฐาน ประชาชน ได้รับความสะดวก ปลอดภัยในการสัญจร	ก่อสร้างถนน คสล. ขนาด ๕ x ๓๐๐ เมตร	-	๗๕๐,๐๐๐	-	-	-	๑. ถนนได้มาตรฐาน จำนวน ๑ สาย ๒. ภัยของ ประชาชนเดินทาง สะดวก ปลอดภัย	แผนพัฒนา หมู่บ้าน	กองช่าง	

๕. ยุทธศาสตร์การพัฒนาเส้นทางคมนาคม แหล่งน้ำ และสาธารณูปโภค

ที่	โครงการ	วัตถุประสงค์	เป้าหมาย (ผลผลิตของโครงการ)	งบประมาณ					ตัวชี้วัด (KPI)	ผลที่คาดว่าจะ ได้รับ	ที่มาของ โครงการ	หน่วยงาน รับผิดชอบหลัก
				๒๕๖๖ (บาท)	๒๕๖๗ (บาท)	๒๕๖๘ (บาท)	๒๕๖๙ (บาท)	๒๕๗๐ (บาท)				
๙	โครงการก่อสร้างถนนคอนกรีตเสริมเหล็กขอยเรียงวน ๑๓ (ไร่แก้งจันทน์) หมู่ที่ ๑	เพื่อให้มีถนนที่ได้มาตรฐาน ประชาชนได้รับความสะดวกปลอดภัยในการสัญจร	ก่อสร้างถนน คสล. ขนาด ๕ x ๑๔.๕ เมตร	-	-	๕๕๒,๐๐๐	-	-	๑.ถนนได้มาตรฐาน จำนวน ๑ สาย ๒.ร้อยละของประชาชนเดินทางสะดวก ปลอดภัย	แผนพัฒนาหมู่บ้าน	กองช่าง	
๑๐	โครงการก่อสร้างถนนคอนกรีตเสริมเหล็กขอยเรียงวน ๑๑ (ไร่แก้วจันทน์) หมู่ที่ ๒	เพื่อให้มีถนนที่ได้มาตรฐาน ประชาชนได้รับความสะดวกปลอดภัยในการสัญจร	ก่อสร้างถนน คสล. ขนาด ๔ x ๑๔.๘ เมตร	-	-	๕๕๐,๐๐๐	-	-	๑.ถนนได้มาตรฐาน จำนวน ๑ สาย ๒.ร้อยละของประชาชนเดินทางสะดวก ปลอดภัย	แผนพัฒนาหมู่บ้าน	กองช่าง	
๑๑	โครงการก่อสร้างถนนคอนกรีตเสริมเหล็กขอยเรียงวน ๔ แยก ๔ หมู่ที่ ๑	เพื่อให้มีถนนที่ได้มาตรฐาน ประชาชนได้รับความสะดวกปลอดภัยในการสัญจร	ก่อสร้างถนน คสล. ขนาด ๓.๕๐ x ๕.๖ เมตร	-	-	๑๒๗,๕๐๐	-	-	๑.ถนนได้มาตรฐาน จำนวน ๑ สาย ๒.ร้อยละของประชาชนเดินทางสะดวก ปลอดภัย	แผนพัฒนาหมู่บ้าน	กองช่าง	
๑๒	โครงการก่อสร้างถนนคอนกรีตเสริมเหล็กขอยเรียงวน ๔ แยก ๔ (ดอนปลาย) หมู่ที่ ๑	เพื่อให้มีถนนที่ได้มาตรฐาน ประชาชนได้รับความสะดวกปลอดภัยในการสัญจร	ก่อสร้างถนน คสล. ขนาด ๓ x ๕.๕ เมตร	-	-	๑๐๗,๐๐๐	-	-	๑.ถนนได้มาตรฐาน จำนวน ๑ สาย ๒.ร้อยละของประชาชนเดินทางสะดวก ปลอดภัย	แผนพัฒนาหมู่บ้าน	กองช่าง	
๑๓	โครงการก่อสร้างถนนคอนกรีตเสริมเหล็กขอยเรียงวน ๑๐ แยก ๕ หมู่ที่ ๑	เพื่อให้มีถนนที่ได้มาตรฐาน ประชาชนได้รับความสะดวกปลอดภัยในการสัญจร	ก่อสร้างถนน คสล. ขนาด ๔ x ๔๐ เมตร	-	-	๑๐๕,๐๐๐	-	-	๑.ถนนได้มาตรฐาน จำนวน ๑ สาย ๒.ร้อยละของประชาชนเดินทางสะดวก ปลอดภัย	แผนพัฒนาหมู่บ้าน	กองช่าง	
๑๔	โครงการก่อสร้างห้องเก็บของ หมู่ที่ ๒	เพื่อสำหรับเก็บของ	ก่อสร้างห้องเก็บของ ขนาด ๔ x ๑๖ เมตร	-	-	๗๖๐,๐๐๐	-	-	ห้องเก็บของ ๑ หลัง มีห้องเก็บของ	แผนพัฒนาหมู่บ้าน	กองช่าง	

๕. ยุทธศาสตร์การพัฒนาในด้านสังคมคุณภาพ แหล่งเรียนรู้

ที่	โครงการ	วัตถุประสงค์	เป้าหมาย (ผลผลิตของโครงการ)	งบประมาณ				ตัวชี้วัด (KPI)	ผลที่คาดว่าจะได้รับ	ที่มาของโครงการ	หน่วยงานรับผิดชอบหลัก
				ปี ๒๕๖๕ (บาท)	ปี ๒๕๖๖ (บาท)	ปี ๒๕๖๗ (บาท)	ปี ๒๕๖๘ (บาท)				
๑๕	โครงการก่อสร้าง ถนนคอนกรีตเสริมเหล็ก ซอยวัดวัง หมู่ที่ ๕	เพื่อให้มีถนนที่ได้ มาตรฐาน ประชาชน ได้รับความสะดวก ปลอดภัยในการสัญจร	ก่อสร้างถนน คสล. ขนาด ๓ x ๑๒๗ เมตร	-	-	-	๒,๕๐๐ (บาท)	ถนนได้มาตรฐาน ประชาชนได้รับ ความสะดวก ปลอดภัย อุบัติเหตุลด	แผนพัฒนา หมู่บ้าน	กองช่าง	
๑๖	โครงการก่อสร้าง ถนนคอนกรีตเสริมเหล็ก ซอยบ้านหนองหิน หมู่ที่ ๕	เพื่อให้มีถนนที่ได้ มาตรฐาน ประชาชน ได้รับความสะดวก ปลอดภัยในการสัญจร	ก่อสร้างถนน คสล. ขนาด ๓ x ๑๒๗ เมตร	-	-	-	๓,๐๗๕,๕๕๐ (บาท)	ถนนได้มาตรฐาน ประชาชนได้รับ ความสะดวก ปลอดภัย อุบัติเหตุลดลง	แผนพัฒนา หมู่บ้าน	กองช่าง	
๑๗	โครงการก่อสร้าง ถนนคอนกรีตเสริมเหล็ก ซอยโค้งบ่อปลา ๓ หมู่ที่ ๒	เพื่อให้มีถนนที่ได้ มาตรฐาน ประชาชน ได้รับความสะดวก ปลอดภัยในการสัญจร	ก่อสร้างถนน คสล. ขนาด ๔ x ๑๒๗ เมตร	-	-	-	๓,๐๗๕,๕๕๐ (บาท)	ถนนได้มาตรฐาน ประชาชนได้รับ ความสะดวก ปลอดภัย อุบัติเหตุลดลง	แผนพัฒนา หมู่บ้าน	กองช่าง	
๑๘	โครงการก่อสร้าง ถนนคอนกรีตเสริมเหล็ก ซอยเจ็ดสระสี่ หมู่ที่ ๕	เพื่อให้มีถนนที่ได้ มาตรฐาน ประชาชน ได้รับความสะดวก ปลอดภัยในการสัญจร	ก่อสร้างถนน คสล. ขนาด ๔ x ๑๒๗ เมตร	๕๕๐,๐๐๐	-	-	๕๕๐,๐๐๐ (บาท)	ถนนได้มาตรฐาน ประชาชนได้รับ ความสะดวก ปลอดภัย อุบัติเหตุลดลง	แผนพัฒนา หมู่บ้าน	กองช่าง	
๑๙	โครงการก่อสร้างถนนลูกรัง ขอยโคชัย (แยกบ้านตาดใหม่) หมู่ที่ ๒	เพื่อให้ประชาชน ได้รับความสะดวก ในการสัญจร	ก่อสร้างถนนลูกรัง ขนาด ๓ x ๑๒๗ เมตร	๕๕๐,๐๐๐	-	-	๕๕๐,๐๐๐ (บาท)	ประชาชนได้รับ ความสะดวก ในการเดินทาง	แผนพัฒนา หมู่บ้าน	กองช่าง	
๒๐	โครงการก่อสร้างถนนลูกรัง ขอยโคชัย ๕ หมู่ที่ ๕	เพื่อให้ประชาชน ได้รับความสะดวก ในการสัญจร	ก่อสร้างถนนลูกรัง ขนาด ๓ x ๑๒๗ เมตร	๕๕๐,๐๐๐	-	-	๕๕๐,๐๐๐ (บาท)	ประชาชนได้รับ ความสะดวก ในการเดินทาง	แผนพัฒนา หมู่บ้าน	กองช่าง	

๕. ยุทธศาสตร์การพัฒนาเส้นทางคมนาคม แหล่งน้ำ และสาธารณูปโภค

ที่	โครงการ	วัตถุประสงค์	เป้าหมาย (ผลผลิตของโครงการ)	งบประมาณ				ตัวชี้วัด (KPI)	ผลที่คาดว่าจะได้รับ	ที่มาของ โครงการ	หน่วยงาน รับผิดชอบหลัก
				๒๕๖๖ บาท)	๒๕๖๗ บาท)	๒๕๖๘ บาท)	๒๕๖๙ บาท)				
๒๑	โครงการก่อสร้างถนนคอนกรีตเสริมเหล็ก ซอยรังสิต ๖ ตอน ๖ หมู่ที่ ๖	เพื่อให้มีถนนที่ได้มาตรฐาน ประชาชนได้รับความสะดวกปลอดภัยในการสัญจร	ก่อสร้างถนน คสล. ขนาด ๖ x ๑๖ เมตร	๓๓๖,๐๐๐	-	-	-	๑. ถนนได้มาตรฐาน จำนวน ๖ สาย ๒. ร้อยละของประชาชนเดินทางสะดวก ปลอดภัย	แผนพัฒนาหมู่บ้าน	กองช่าง	
๒๒	โครงการก่อสร้างถนนคอนกรีตเสริมเหล็ก ซอยรังสิต ๖ ตอน ๖ หมู่ที่ ๕	เพื่อให้มีถนนที่ได้มาตรฐาน ประชาชนได้รับความสะดวกปลอดภัยในการสัญจร	ก่อสร้างถนน คสล. ขนาด ๕ x ๑๕ เมตร	๕๑๖,๐๐๐	-	-	-	๑. ถนนได้มาตรฐาน จำนวน ๑ สาย ๒. ร้อยละของประชาชนเดินทางสะดวก ปลอดภัย	แผนพัฒนาหมู่บ้าน	กองช่าง	
๒๓	โครงการก่อสร้างถนนคอนกรีตเสริมเหล็ก ซอยป่าม่วง ๗ หมู่ที่ ๒	เพื่อให้มีถนนที่ได้มาตรฐาน ประชาชนได้รับความสะดวกปลอดภัยในการสัญจร	ก่อสร้างถนน คสล. ขนาด ๔ x ๗ เมตร	๒๐๓,๐๐๐	-	-	-	๑. ถนนได้มาตรฐาน จำนวน ๑ สาย ๒. ร้อยละของประชาชนเดินทางสะดวก ปลอดภัย	แผนพัฒนาหมู่บ้าน	กองช่าง	
๒๔	โครงการก่อสร้างถนนคอนกรีตเสริมเหล็ก ซอยแสนสุข ๑ ตอน ๖ หมู่ที่ ๒	เพื่อให้มีถนนที่ได้มาตรฐาน ประชาชนได้รับความสะดวกปลอดภัยในการสัญจร	ก่อสร้างถนน คสล. ขนาด ๔ x ๗ เมตร	-	๑๕๗,๖๐๐	-	-	๑. ถนนได้มาตรฐาน จำนวน ๑ สาย ๒. ร้อยละของประชาชนเดินทางสะดวก ปลอดภัย	แผนพัฒนาหมู่บ้าน	กองช่าง	
๒๕	โครงการก่อสร้างถนนคอนกรีตเสริมเหล็ก ซอยเด็ยี่ หมู่ที่ ๒	เพื่อให้มีถนนที่ได้มาตรฐาน ประชาชนได้รับความสะดวกปลอดภัยในการสัญจร	ก่อสร้างถนน คสล. ขนาด ๔ x ๑๖ เมตร	-	-	-	๕๓๕,๒๐๐	๑. ถนนได้มาตรฐาน จำนวน ๑ สาย ๒. ร้อยละของประชาชนเดินทางสะดวก ปลอดภัย	แผนพัฒนาหมู่บ้าน	กองช่าง	

๕. ยุทธศาสตร์การพัฒนาด้านสุขภาพคนแม่และเด็ก

ที่	โครงการ	วัตถุประสงค์	เป้าหมาย (ผลผลิตของโครงการ)	งบประมาณ				ตัวชี้วัด (KPI)	ผลที่คาดว่าจะได้รับ	ที่มาของโครงการ	หน่วยงานรับผิดชอบหลัก
				๒๕๖๖ (บาท)	๒๕๖๗ (บาท)	๒๕๖๘ (บาท)	๒๕๖๙ (บาท)				
๒๖	โครงการก่อสร้างศูนย์สุขภาพชุมชนตำบลบ้านดง ขอประมาณการ ๕๖๖,๓๐๐ บาท	เพื่อให้ประชาชนได้รับความสะดวกในการสัญจร	ก่อสร้างถนนลูกรัง ขนาด ๔ x ๗๕๐ เมตร	-	-	-	๒,๖๕๐ (บาท)	ประชาชนไม่ได้รับความสะดวกในการเดินทาง	แผนพัฒนาหมู่บ้าน	กองช่าง	
๒๗	โครงการก่อสร้างถนนคอนกรีตเสริมเหล็ก ขอยื่นมอบ หมู่ที่ ๔	เพื่อให้ถนนที่ได้มาตรฐาน ประชาชนได้รับความสะดวกปลอดภัยในการสัญจร	ก่อสร้างถนน คสล. ขนาด ๔ x ๗๕๐ เมตร	-	-	-	-	ถนนได้มาตรฐาน ประชาชนไม่ได้รับความสะดวก ปลอดภัย	แผนพัฒนาหมู่บ้าน	กองช่าง	
๒๘	โครงการก่อสร้างถนนคอนกรีตเสริมเหล็ก ขอยื่นมอบ หมู่ที่ ๕	เพื่อให้ถนนที่ได้มาตรฐาน ประชาชนได้รับความสะดวกปลอดภัยในการสัญจร	ก่อสร้างถนน คสล. ขนาด ๔ x ๗๕๐ เมตร	-	-	-	-	ถนนได้มาตรฐาน ประชาชนไม่ได้รับความสะดวก ปลอดภัย	แผนพัฒนาหมู่บ้าน	กองช่าง	
๒๙	โครงการก่อสร้างถนนลูกรัง ขอยื่นมอบ หมู่ที่ ๓	เพื่อให้ประชาชนได้รับความสะดวกในการสัญจร	ก่อสร้างถนนลูกรัง ขนาด ๔ x ๗๕๐ เมตร	-	-	-	-	ประชาชนไม่ได้รับความสะดวก ในการเดินทาง	แผนพัฒนาหมู่บ้าน	กองช่าง	
๓๐	โครงการก่อสร้างถนนลูกรัง ขอยื่นมอบ หมู่ที่ ๓	เพื่อให้ประชาชนได้รับความสะดวกในการสัญจร	ก่อสร้างถนนลูกรัง ขนาด ๔ x ๗๕๐ เมตร	-	-	-	-	ประชาชนไม่ได้รับความสะดวก ในการเดินทาง	แผนพัฒนาหมู่บ้าน	กองช่าง	
๓๑	โครงการก่อสร้างถนนลูกรัง ขอยื่นมอบ หมู่ที่ ๓	เพื่อให้ประชาชนได้รับความสะดวกในการสัญจร	ก่อสร้างถนนลูกรัง ขนาด ๔ x ๗๕๐ เมตร	-	-	-	-	ประชาชนไม่ได้รับความสะดวก ในการเดินทาง	แผนพัฒนาหมู่บ้าน	กองช่าง	
๓๒	โครงการก่อสร้างถนนคอนกรีตเสริมเหล็ก ขอยื่นมอบ หมู่ที่ ๓	เพื่อให้ถนนที่ได้มาตรฐาน ประชาชนได้รับความสะดวกปลอดภัยในการสัญจร	ก่อสร้างถนน คสล. ขนาด ๔ x ๗๕๐ เมตร	-	-	-	-	ถนนได้มาตรฐาน ประชาชนไม่ได้รับความสะดวก ปลอดภัย	แผนพัฒนาหมู่บ้าน	กองช่าง	

๕. ยุทธศาสตร์การพัฒนาเส้นทางคมนาคม แหล่งน้ำ และสาธารณูปโภค

ที่	โครงการ	วัตถุประสงค์	เป้าหมาย (ผลผลิตของโครงการ)	งบประมาณ				ตัวชี้วัด (KPI)	ผลที่คาดว่าจะได้รับ	ที่มาของ โครงการ	หน่วยงาน รับผิดชอบหลัก
				๒๕๖๖ บาท.	๒๕๖๗ บาท.	๒๕๖๘ บาท.	๒๕๖๙ บาท.				
๓๓	โครงการก่อสร้างถนนลูกรัง ซอยประหาร หมู่ที่ ๓	เพื่อให้ประชาชน ได้รับความสะดวก ในการสัญจร	ก่อสร้างถนนลูกรัง ขนาด ๓ x ๓.๕ เมตร	-	๕๐,๐๐๐	-	-	ถนนลูกรัง จำนวน ๗ สาย	ประชาชนได้รับความสะดวก ในการเดินทาง	แผนพัฒนา หมู่บ้าน	กองช่าง
๓๔	โครงการก่อสร้างถนนลูกรัง ขอมนแก้ว หมู่ที่ ๓	เพื่อให้ประชาชน ได้รับความสะดวก ในการสัญจร	ก่อสร้างถนนลูกรัง ขนาด ๓ x ๓.๕ เมตร	-	-	-	-	ถนนลูกรัง จำนวน ๓ สาย	ประชาชนได้รับความสะดวก ในการเดินทาง	แผนพัฒนา หมู่บ้าน	กองช่าง
๓๕	โครงการก่อสร้างถนนลูกรัง ขอยตู่ฮัก หมู่ที่ ๔	เพื่อให้ประชาชน ได้รับความสะดวก ในการสัญจร	ก่อสร้างถนนลูกรัง ขนาด ๓ x ๓.๕ เมตร	๗๖,๐๐๐	-	-	-	ถนนลูกรัง จำนวน ๑ สาย	ประชาชนได้รับความสะดวก ในการเดินทาง	แผนพัฒนา หมู่บ้าน	กองช่าง
๓๖	โครงการก่อสร้างถนนลูกรัง ขอยพัฒนา ๔ หมู่ที่ ๕	เพื่อให้ประชาชน ได้รับความสะดวก ในการสัญจร	ก่อสร้างถนนลูกรัง ขนาด ๔ x ๒.๓๓ เมตร	๑๑๑,๐๐๐	-	-	-	ถนนลูกรัง จำนวน ๑ สาย	ประชาชนได้รับความสะดวก ในการเดินทาง	แผนพัฒนา หมู่บ้าน	กองช่าง
๓๗	โครงการก่อสร้าง ถนนคอนกรีตเสริมเหล็ก ขอมะขามเตี้ย หมู่ที่ ๔	เพื่อให้มีถนนที่ได้ มาตรฐาน ประชาชน ได้รับความสะดวก ปลอดภัยในการสัญจร	ก่อสร้างถนน คสล. ขนาด ๔ x ๗ เมตร	-	-	-	๔๕๒,๐๐๐	๑.ถนนได้มาตรฐาน จำนวน ๑ สาย ๒.ร้อยละของ ประชาชนเดินทาง สะดวกปลอดภัย	ถนนได้มาตรฐาน ประชาชนได้รับความสะดวก ปลอดภัย อุบัติเหตุลดลง	แผนพัฒนา หมู่บ้าน	กองช่าง
๓๘	โครงการก่อสร้าง ถนนคอนกรีตเสริมเหล็ก ขอมักั่วฟ้า หมู่ที่ ๕	เพื่อให้มีถนนที่ได้ มาตรฐาน ประชาชน ได้รับความสะดวก ปลอดภัยในการสัญจร	ก่อสร้างถนน คสล. ขนาด ๔ x ๓.๕๐ เมตร	๕๕๕,๐๐๐	-	-	-	๑.ถนนได้มาตรฐาน จำนวน ๑ สาย ๒.ร้อยละของ ประชาชนเดินทาง สะดวก ปลอดภัย	ถนนได้มาตรฐาน ประชาชนได้รับความสะดวก ปลอดภัย อุบัติเหตุลดลง	แผนพัฒนา หมู่บ้าน	กองช่าง
๓๙	โครงการก่อสร้าง ถนนคอนกรีตเสริมเหล็ก ขอยงศรีสี หมู่ที่ ๕	เพื่อให้มีถนนที่ได้ มาตรฐาน ประชาชน ได้รับความสะดวก ปลอดภัยในการสัญจร	ก่อสร้างถนน คสล. ขนาด ๓ x ๓.๕๐ เมตร	๓๕๕,๐๐๐	-	-	-	๑.ถนนได้มาตรฐาน จำนวน ๑ สาย ๒.ร้อยละของ ประชาชนเดินทาง สะดวก ปลอดภัย	ถนนได้มาตรฐาน ประชาชนได้รับความสะดวก ปลอดภัย อุบัติเหตุลดลง	แผนพัฒนา หมู่บ้าน	กองช่าง

๕. ยุทธศาสตร์การพัฒนาเส้นทางคมนาคม แหล่งน้ำ และสาธารณูปโภค

ที่	โครงการ	วัตถุประสงค์	เป้าหมาย (ผลผลิตของโครงการ)	งบประมาณ				ตัวชี้วัด (KPI)	ผลที่คาดว่าจะได้รับ	ที่มาของโครงการ	หน่วยงานรับผิดชอบหลัก
				๒๕๖๖ (บาท)	๒๕๖๗ (บาท)	๒๕๖๘ (บาท)	๒๕๖๙ (บาท)				
๔๐	โครงการก่อสร้างถนนคอนกรีตเสริมเหล็กขอบริเวณหมู่บ้านที่ ๕	เพื่อให้มีถนนที่ได้มาตรฐาน ประชาชนได้รับความสะดวกปลอดภัยในการสัญจร	ก่อสร้างถนน คอนกรีตเสริมเหล็ก ขนาด ๓ x ๕.๕๐ เมตร	-	-	-	-	ถนนได้มาตรฐาน ประชาชนได้รับความสะดวก ปลอดภัย อุบัติเหตุลดลง	แผนพัฒนาหมู่บ้าน	กองช่าง	
๔๑	โครงการก่อสร้างถนนคอนกรีตเสริมเหล็ก ขอบ ๓ - นายปาก หมู่ที่ ๖	เพื่อให้มีถนนที่ได้มาตรฐาน ประชาชนได้รับความสะดวกปลอดภัยในการสัญจร	ก่อสร้างถนน คอนกรีตเสริมเหล็ก ขนาด ๓ x ๕.๕๐ เมตร	๑๒๖,๗๐๐	-	-	-	๑.ถนนได้มาตรฐาน จำนวน ๑ สาย ๒.ร้อยละของประชาชนเดินทางสะดวก ปลอดภัย	แผนพัฒนาหมู่บ้าน	กองช่าง	
๔๒	โครงการก่อสร้างถนนคอนกรีตเสริมเหล็ก ขอบถนนซอย ๓ หมู่ที่ ๖	เพื่อให้มีถนนที่ได้มาตรฐาน ประชาชนได้รับความสะดวกปลอดภัยในการสัญจร	ก่อสร้างถนน คอนกรีตเสริมเหล็ก ขนาด ๓ x ๕.๕๐ เมตร	๑๘๗,๒๐๐	-	-	-	๑.ถนนได้มาตรฐาน จำนวน ๑ สาย ๒.ร้อยละของประชาชนเดินทางสะดวก ปลอดภัย	แผนพัฒนาหมู่บ้าน	กองช่าง	
๔๓	โครงการก่อสร้างถนนลูกรัง ขอบบ้านนายคอบ หมู่ที่ ๖	เพื่อให้ประชาชนได้รับความสะดวกในการสัญจร	ก่อสร้างถนนลูกรัง ขนาด ๓ x ๓.๓๓ เมตร	๓๐,๐๐๐	-	-	-	ประชาชนได้รับความสะดวก ในการเดินทาง	แผนพัฒนาหมู่บ้าน	กองช่าง	
๔๔	โครงการก่อสร้างถนนลูกรัง ขอบถนนบ้านนายพรัง หมู่ที่ ๖	เพื่อให้ประชาชนได้รับความสะดวกในการสัญจร	ก่อสร้างถนนลูกรัง ขนาด ๓ x ๒.๕๐ เมตร	๘๖,๕๐๐	-	-	-	ประชาชนได้รับความสะดวก ในการเดินทาง	แผนพัฒนาหมู่บ้าน	กองช่าง	
๔๕	โครงการก่อสร้างถนนคอนกรีตเสริมเหล็ก ขอบวัดสระ (นายมีดี) หมู่ที่ ๖	เพื่อให้มีถนนที่ได้มาตรฐาน ประชาชนได้รับความสะดวกปลอดภัยในการสัญจร	ก่อสร้างถนน คอนกรีตเสริมเหล็ก ขนาด ๓ x ๕.๕๐ เมตร	๖๖,๕๐๐	-	-	-	๑.ถนนได้มาตรฐาน จำนวน ๑ สาย ๒.ร้อยละของประชาชนเดินทางสะดวก ปลอดภัย	แผนพัฒนาหมู่บ้าน	กองช่าง	

๕. ยุทธศาสตร์การพัฒนาเส้นทางคมนาคม แหล่งน้ำ และสาธารณูปโภค

ที่	โครงการ	วัตถุประสงค์	เป้าหมาย (ผลิตภัณฑ์โครงการ)	งบประมาณ				ที่ตั้ง (KPI)	ผลที่คาดว่าจะได้รับ	ที่มาของ โครงการ	หน่วยงาน รับผิดชอบหลัก
				๒๕๖๖ บาท.	๒๕๖๗ บาท.	๒๕๖๘ บาท.	๒๕๖๙ บาท.				
๔๖	โครงการก่อสร้างถนนคอนกรีตเสริมเหล็ก ขอบรั้วรพ. ม.ช.เจ๊ก หมู่ที่ ๖	เพื่อให้มีถนนที่ได้มาตรฐาน ประชาชนได้รับความสะดวกปลอดภัยในการสัญจร	ก่อสร้างถนน คสล. ขนาด ๓ x ๓๐๖ เมตร	-	-	-	๒.๕๖๖ (บาท)	๑. ถนนได้มาตรฐาน จำนวน ๓ สาย ๒. ร้อยละของประชาชนเดินทางสะดวก ปลอดภัย	แผนพัฒนาหมู่บ้าน	กองช่าง	
๔๗	โครงการก่อสร้างถนนคอนกรีตเสริมเหล็ก ขอย หมู่ที่ ๖	เพื่อให้มีถนนที่ได้มาตรฐาน ประชาชนได้รับความสะดวกปลอดภัยในการสัญจร	ก่อสร้างถนน คสล. ขนาด ๓ x ๓๐๗ เมตร	-	๓๖,๓๕๐	-	-	๑. ถนนได้มาตรฐาน จำนวน ๓ สาย ๒. ร้อยละของประชาชนเดินทางสะดวก ปลอดภัย	แผนพัฒนาหมู่บ้าน	กองช่าง	
๔๘	โครงการก่อสร้างถนนคอนกรีตเสริมเหล็ก ขอย หมู่ที่ ๖	เพื่อให้มีถนนที่ได้มาตรฐาน ประชาชนได้รับความสะดวกปลอดภัยในการสัญจร	ก่อสร้างถนน คสล. ขนาด ๓ x ๔๔๕ เมตร	-	๘๕,๕๐๐	-	-	๑. ถนนได้มาตรฐาน จำนวน ๓ สาย ๒. ร้อยละของประชาชนเดินทางสะดวก ปลอดภัย	แผนพัฒนาหมู่บ้าน	กองช่าง	
๔๙	โครงการก่อสร้างถนนคอนกรีตเสริมเหล็ก ขอย หมู่ที่ ๖	เพื่อให้มีถนนที่ได้มาตรฐาน ประชาชนได้รับความสะดวกปลอดภัยในการสัญจร	ก่อสร้างถนน คสล. ขนาด ๓ x ๑๒๑ เมตร	-	-	๒๓,๕๕๐	-	๑. ถนนได้มาตรฐาน จำนวน ๓ สาย ๒. ร้อยละของประชาชนเดินทางสะดวก ปลอดภัย	แผนพัฒนาหมู่บ้าน	กองช่าง	
๕๐	โครงการก่อสร้างถนนคอนกรีตเสริมเหล็ก ขอย หมู่ที่ ๖	เพื่อให้มีถนนที่ได้มาตรฐาน ประชาชนได้รับความสะดวกปลอดภัยในการสัญจร	ก่อสร้างถนน คสล. ขนาด ๓ x ๓๐๖ เมตร	-	-	๓๖,๓๕๐	-	๑. ถนนได้มาตรฐาน จำนวน ๓ สาย ๒. ร้อยละของประชาชนเดินทางสะดวก ปลอดภัย	แผนพัฒนาหมู่บ้าน	กองช่าง	
๕๑	โครงการก่อสร้างถนนคอนกรีตเสริมเหล็ก ขอย หมู่ที่ ๖	เพื่อให้มีถนนที่ได้มาตรฐาน ประชาชนได้รับความสะดวกปลอดภัยในการสัญจร	ก่อสร้างถนน คสล. ขนาด ๓ x ๓๐๖ เมตร	-	๔๘,๖๐๐	-	-	๑. ถนนได้มาตรฐาน จำนวน ๓ สาย ๒. ร้อยละของประชาชนเดินทางสะดวก ปลอดภัย	แผนพัฒนาหมู่บ้าน	กองช่าง	

๕. ยุทธศาสตร์การพัฒนาระบบขนส่งทางคมนาคม แหล่งน้ำ และสาธารณูปโภค

ที่	โครงการ	วัตถุประสงค์	เป้าหมาย (ผลผลิตของโครงการ)	งบประมาณ				ตัวชี้วัด (KPI)	ผลที่คาดว่าจะได้รับ	ที่มาของ โครงการ	หน่วยงาน รับผิดชอบหลัก
				๒๕๖๖ (บาท)	๒๕๖๗ (บาท)	๒๕๖๘ (บาท)	๒๕๖๙ (บาท)				
๕๒	โครงการก่อสร้างถนนลูกรัง ขอยื่นขอหมายต่อมปลาย หมู่ที่ ๖	เพื่อให้ประชาชน ได้รับความสะดวก ในการสัญจร	ก่อสร้างถนนลูกรัง ขนาด ๔ x ๓๒๘ เมตร	-	๑๕๖,๐๐๐	-	๒๕๗๐ (บาท)	ถนนลูกรัง จำนวน ๑ สาย	ประชาชนได้รับ ความสะดวก ในการเดินทาง	แผนพัฒนา หมู่บ้าน	กองช่าง
๕๓	โครงการก่อสร้างถนนลูกรัง ขอยื่นขอหมายต่อมปลาย หมู่ที่ ๖	เพื่อให้ประชาชน ได้รับความสะดวก ในการสัญจร	ก่อสร้างถนนลูกรัง ขนาด ๔ x ๓๕๓ เมตร	-	-	๖๐๐,๐๐๐	ถนนลูกรัง จำนวน ๑ สาย	ประชาชนได้รับ ความสะดวก ในการเดินทาง	แผนพัฒนา หมู่บ้าน	กองช่าง	
๕๔	โครงการก่อสร้าง ถนนคอนกรีตเสริมเหล็ก ขอยื่นขอหมายต่อมปลาย หมู่ที่ ๖	เพื่อให้มีถนนที่ได้ มาตรฐาน ประชาชน ได้รับความสะดวก ปลอดภัยในการสัญจร	ก่อสร้างถนน คสล. ขนาด ๔ x ๑๐๐ เมตร	-	-	๖๖๐,๐๐๐	๑. ถนนได้มาตรฐาน จำนวน ๑ สาย ๒. ร้อยละของ ประชาชนเดินทาง สะดวก ปลอดภัย	ถนนได้มาตรฐาน ประชาชนได้รับ ความสะดวก ปลอดภัย อุบัติเหตุลดลง	แผนพัฒนา หมู่บ้าน	กองช่าง	
๕๕	โครงการก่อสร้าง ขอยื่นขอหมายต่อมปลาย หมู่ที่ ๖	เพื่อให้ประชาชน ได้รับความสะดวก ในการสัญจร	ก่อสร้างถนนลูกรัง ขนาด ๔ x ๑๕๑ เมตร	-	-	๑,๕๐๐,๐๐๐	ถนนลูกรัง จำนวน ๑ สาย	ประชาชนได้รับ ความสะดวก ในการเดินทาง	แผนพัฒนา หมู่บ้าน	กองช่าง	
๕๖	โครงการก่อสร้าง ถนนคอนกรีตเสริมเหล็ก ขอยื่นขอหมายต่อมปลาย หมู่ที่ ๗	เพื่อให้มีถนนที่ได้ มาตรฐาน ประชาชน ได้รับความสะดวก ปลอดภัยในการสัญจร	ก่อสร้างถนน คสล. ขนาด ๔ x ๑๕๐ เมตร	๔๘๙,๐๐๐	-	-	๑. ถนนได้มาตรฐาน จำนวน ๑ สาย ๒. ร้อยละของ ประชาชนเดินทาง สะดวก ปลอดภัย	ถนนได้มาตรฐาน ประชาชนได้รับ ความสะดวก ปลอดภัย อุบัติเหตุลดลง	แผนพัฒนา หมู่บ้าน	กองช่าง	
๕๗	โครงการก่อสร้าง ถนนคอนกรีตเสริมเหล็ก ขอยื่นขอหมายต่อมปลาย หมู่ที่ ๗	เพื่อให้มีถนนที่ได้ มาตรฐาน ประชาชน ได้รับความสะดวก ปลอดภัยในการสัญจร	ก่อสร้างถนน คสล. ขนาด ๔ x ๑๕๐ เมตร	๔๘๙,๐๐๐	-	-	๑. ถนนได้มาตรฐาน จำนวน ๑ สาย ๒. ร้อยละของ ประชาชนเดินทาง สะดวก ปลอดภัย	ถนนได้มาตรฐาน ประชาชนได้รับ ความสะดวก ปลอดภัย อุบัติเหตุลดลง	แผนพัฒนา หมู่บ้าน	กองช่าง	
๕๘	โครงการก่อสร้าง ถนนคอนกรีตเสริมเหล็ก ขอยื่นขอหมายต่อมปลาย หมู่ที่ ๗	เพื่อให้มีถนนที่ได้ มาตรฐาน ประชาชน ได้รับความสะดวก ปลอดภัยในการสัญจร	ก่อสร้างถนน คสล. ขนาด ๔ x ๑๕๐ เมตร	-	-	-	๑. ถนนได้มาตรฐาน จำนวน ๑ สาย ๒. ร้อยละของ ประชาชนเดินทาง สะดวก ปลอดภัย	ถนนได้มาตรฐาน ประชาชนได้รับ ความสะดวก ปลอดภัย อุบัติเหตุลดลง	แผนพัฒนา หมู่บ้าน	กองช่าง	

๕. ยุทธศาสตร์การพัฒนาศักยภาพคนและสร้างมูลค่า

ที่	โครงการ	วัตถุประสงค์	เป้าหมาย (ผลผลิตโครงการ)	งบประมาณ				ตัวชี้วัด (KPI)	ผลที่คาดว่าจะได้รับ	ที่มาของ โครงการ	หน่วยงาน รับผิดชอบหลัก
				๓๕๖๖ (บาท)	๓๕๖๗ (บาท)	๓๕๖๘ (บาท)	๓๕๖๙ (บาท)				
๕๘	โครงการก่อสร้างถนนลูกรัง ขอมมาพงษ์ ซอย ๒ หมู่ที่ ๖	เพื่อให้ประชาชน ได้รับความสะดวก ในการสัญจร	ก่อสร้างถนนลูกรัง ขนาด ๕ x ๒๖๖ เมตร	๓๕๖,๐๐๐	-	-	-	ถนนลูกรัง จำนวน ๑ สาย ในการเดินทาง	แผนพัฒนา หมู่บ้าน	กองช่าง	
๖๐	โครงการก่อสร้างถนนลูกรัง ซอยสุทธา หมู่ที่ ๗	เพื่อให้ประชาชน ได้รับความสะดวก ในการสัญจร	ก่อสร้างถนนลูกรัง ขนาด ๕ x ๒๖๖ เมตร	๓๕๖,๐๐๐	-	-	-	ถนนลูกรัง จำนวน ๑ สาย ในการเดินทาง	แผนพัฒนา หมู่บ้าน	กองช่าง	
๖๑	โครงการก่อสร้าง ถนนคอนกรีตเสริมเหล็ก ซอยเกษมสุข หมู่ (ตอน ๒) หมู่ที่ ๗	เพื่อให้ประชาชน ได้รับความสะดวก ปลอดภัยในการสัญจร	ก่อสร้างถนน ขนาด ๕ x ๒๖๖ เมตร	๓๕๖,๐๐๐	-	-	-	๑. ถนนได้มาตรฐาน จำนวน ๑ สาย ๒. ร้อยละของ ประชาชนเดินทาง สะดวก ปลอดภัย	แผนพัฒนา หมู่บ้าน	กองช่าง	
๖๓	โครงการก่อสร้าง ถนนคอนกรีตเสริมเหล็ก ซอยนิมิต หมู่ที่ ๘	เพื่อให้ประชาชน ได้รับความสะดวก ปลอดภัยในการสัญจร	ก่อสร้างถนน ขนาด ๕ x ๓๕๖ เมตร	๓๕๖,๐๐๐	-	-	-	๑. ถนนได้มาตรฐาน จำนวน ๑ สาย ๒. ร้อยละของ ประชาชนเดินทาง สะดวก ปลอดภัย	แผนพัฒนา หมู่บ้าน	กองช่าง	
๖๔	โครงการก่อสร้างถนนลูกรัง สายมาทอง - แดงประวัติ หมู่ที่ ๘	เพื่อให้ประชาชน ได้รับความสะดวก ในการสัญจร	ก่อสร้างถนนลูกรัง ขนาด ๕ x ๓๕๖ เมตร	๓๕๖,๐๐๐	-	-	-	ถนนลูกรัง จำนวน ๑ สาย ในการเดินทาง	แผนพัฒนา หมู่บ้าน	กองช่าง	
๖๕	โครงการก่อสร้าง ถนนคอนกรีตเสริมเหล็ก สายของพูน ตอน ๒ หมู่ที่ ๘	เพื่อให้ประชาชน ได้รับความสะดวก ปลอดภัยในการสัญจร	ก่อสร้างถนน ขนาด ๕ x ๓๕๖ เมตร	๓๕๖,๐๐๐	-	-	-	๑. ถนนได้มาตรฐาน จำนวน ๑ สาย ๒. ร้อยละของ ประชาชนเดินทาง สะดวก ปลอดภัย	แผนพัฒนา หมู่บ้าน	กองช่าง	
๖๖	โครงการก่อสร้างถนนลูกรัง ขอมร่วมพัฒนา หมู่ที่ ๘	เพื่อให้ประชาชน ได้รับความสะดวก ในการสัญจร	ก่อสร้างถนนลูกรัง ขนาด ๕ x ๓๕๖ เมตร	๓๕๖,๐๐๐	-	-	-	ถนนลูกรัง จำนวน ๑ สาย ในการเดินทาง	แผนพัฒนา หมู่บ้าน	กองช่าง	

๕. จุดประสงค์การพัฒนางานด้านทางคมนาคม แหล่งน้ำ และสาธารณสุขในภาค

ที่	โครงการ	วัตถุประสงค์	เป้าหมาย (ต่อผลิตภัณฑ์โครงการ)	งบประมาณ					ตัวชี้วัด (KPI)	ผลที่คาดว่าจะได้รับ	ที่มาของโครงการ	หน่วยงานรับผิดชอบหลัก
				๒๕๖๖ (บาท)	๒๕๖๗ (บาท)	๒๕๖๘ (บาท)	๒๕๖๙ (บาท)	๒๕๗๐ (บาท)				
๖๖	โครงการก่อสร้างถนนลูกรัง ซอยถนน ๖ หมู่บ้าน หมู่ที่ ๓	เพื่อให้ประชาชน ได้รับความสะดวก ในการสัญจร	ก่อสร้างถนนลูกรัง ขนาด ๓ x ๑๖ เมตร	๘๕๐,๐๐๐	-	-	-	-	ถนนลูกรัง จำนวน ๑ สาย	ประชาชนได้รับ ความสะดวก ในการเดินทาง	แผนพัฒนา หมู่บ้าน	กองช่าง
๖๗	โครงการก่อสร้างถนนลูกรัง ซอยศรีสว่างชัย - ๑๕๖ ซอยวงศ์ หมู่ที่ ๔	เพื่อให้ประชาชน ได้รับความสะดวก ในการสัญจร	ก่อสร้างถนนลูกรัง ขนาด ๓ x ๒๕ เมตร	-	๑๕๐,๐๐๐	-	-	-	ถนนลูกรัง จำนวน ๑ สาย	ประชาชนได้รับ ความสะดวก ในการเดินทาง	แผนพัฒนา หมู่บ้าน	กองช่าง
๖๘	โครงการก่อสร้าง ถนนคอนกรีตเสริมเหล็ก ซอยทรัพย์เจริญ หมู่ที่ ๕	เพื่อให้มีถนนที่ได้มาตรฐาน ประชาชน ได้รับความสะดวกปลอดภัยในการสัญจร	ก่อสร้างถนน คอนกรีตเสริมเหล็ก ขนาด ๓ x ๑๖ เมตร	๑๓๖,๐๐๐	-	-	-	-	๑.ถนนได้มาตรฐาน จำนวน ๑ สาย ๒.ร้อยละของ ประชาชนเดินทาง สะดวกปลอดภัย	ถนนได้มาตรฐาน ประชาชนได้รับ ความสะดวก ปลอดภัย อุบัติเหตุลดลง	แผนพัฒนา หมู่บ้าน	กองช่าง
๖๙	โครงการก่อสร้าง ถนนคอนกรีตเสริมเหล็ก ซอยทุ่งแฝก - นายสุถ (ตอน ๑๖ หมู่ที่ ๓	เพื่อให้มีถนนที่ได้มาตรฐาน ประชาชน ได้รับความสะดวกปลอดภัยในการสัญจร	ก่อสร้างถนน คอนกรีตเสริมเหล็ก ขนาด ๔ x ๑๕ เมตร	๕๕๐,๐๐๐	-	-	-	-	๑.ถนนได้มาตรฐาน จำนวน ๑ สาย ๒.ร้อยละของ ประชาชนเดินทาง สะดวก ปลอดภัย	ถนนได้มาตรฐาน ประชาชนได้รับ ความสะดวก ปลอดภัย อุบัติเหตุลดลง	แผนพัฒนา หมู่บ้าน	กองช่าง
๗๐	โครงการซ่อมแซมให้ถนน สายอุดม - ทางหาย หมู่ที่ ๕	เพื่อให้ประชาชน ได้รับความสะดวก ในการสัญจร	ซ่อมแซมให้ถนน กว้าง ๓.๖๐ เมตร ลึก ๐.๖๐ เมตร ยาว ๙๒ เมตร (ด้านซ้าย)	๓๓๐,๐๐๐	-	-	-	-	ให้ถนน จำนวน ๑ สาย	ประชาชนได้รับ ความสะดวก ในการเดินทาง	แผนพัฒนา หมู่บ้าน	กองช่าง
๗๑	โครงการก่อสร้าง ถนนคอนกรีตเสริมเหล็ก ซอยนายเดิม หมู่ที่ ๖	เพื่อให้มีถนนที่ได้มาตรฐาน ประชาชน ได้รับความสะดวกปลอดภัยในการสัญจร	ก่อสร้างถนน คอนกรีตเสริมเหล็ก ขนาด ๓ x ๑๕ เมตร	๖๕๐,๐๐๐	-	-	-	-	๑.ถนนได้มาตรฐาน จำนวน ๑ สาย ๒.ร้อยละของ ประชาชนเดินทาง สะดวก ปลอดภัย	ถนนได้มาตรฐาน ประชาชนได้รับ ความสะดวก ปลอดภัย อุบัติเหตุลดลง	แผนพัฒนา หมู่บ้าน	กองช่าง

๕. ยุทธศาสตร์การพัฒนาลำน้ำท่ามกลางภาค แหล่งน้ำ และสาธารณูปโภค

ที่	โครงการ	วัตถุประสงค์	เป้าหมาย (ผลิตภัณฑ์โครงการ)	งบประมาณ					ตัวชี้วัด (KPI)	ผลที่คาดว่าจะได้รับ	ที่มาของ โครงการ	หน่วยงาน รับผิดชอบหลัก
				๒๕๖๖ (บาท)	๒๕๖๗ (บาท)	๒๕๖๘ (บาท)	๒๕๖๙ (บาท)	๒๕๗๐ (บาท)				
๓๑	โครงการก่อสร้างถนนคอนกรีตเสริมเหล็ก ขอบทางรถไฟ หมู่ที่ ๖	เพื่อให้ประชาชนได้รับความสะดวกปลอดภัยในการสัญจร	ก่อสร้างถนน คสล. ขนาด ๕ x ๓๐๖ เมตร	-	-	๓๗๕,๐๐๐	-	-	๑.ถนนได้มาตรฐาน จำนวน ๑ สาย ๒.ภัยของประชาชนลดลง ๓.อุบัติเหตุลด	แผนพัฒนาหมู่บ้าน	กองช่าง	
๓๓	โครงการก่อสร้างถนนลูกรัง ขอบทางรถไฟ หมู่ที่ ๖	เพื่อให้ประชาชนได้รับความสะดวกในการสัญจร	ก่อสร้างถนนลูกรัง ขนาด ๕ x ๓๐๖ เมตร	-	-	๒๗๕,๐๐๐	-	-	๑.ถนนลูกรัง จำนวน ๑ สาย	แผนพัฒนาหมู่บ้าน	กองช่าง	
๓๔	โครงการก่อสร้างถนนลูกรัง ขอบทางรถไฟ หมู่ที่ ๖	เพื่อให้ประชาชนได้รับความสะดวกในการสัญจร	ก่อสร้างถนนลูกรัง ขนาด ๓ x ๓๕๗ เมตร	-	-	๓๕๐,๐๐๐	-	-	๑.ถนนลูกรัง จำนวน ๑ สาย	แผนพัฒนาหมู่บ้าน	กองช่าง	
๓๕	โครงการก่อสร้างถนนลูกรัง ขอบทางรถไฟ หมู่ที่ ๕	เพื่อให้ประชาชนได้รับความสะดวกในการสัญจร	ก่อสร้างถนนลูกรัง ขนาด ๕ x ๖๕๕ เมตร	-	-	-	๑๖๖,๖๐๐	-	๑.ถนนลูกรัง จำนวน ๑ สาย	แผนพัฒนาหมู่บ้าน	กองช่าง	
๓๖	โครงการก่อสร้างถนนลูกรัง ขอบทางรถไฟ หมู่ที่ ๕	เพื่อให้ประชาชนได้รับความสะดวกในการสัญจร	ก่อสร้างถนนลูกรัง ขนาด ๕ x ๓๐๖ เมตร	-	-	-	๓๕๐,๐๐๐	-	๑.ถนนลูกรัง จำนวน ๑ สาย	แผนพัฒนาหมู่บ้าน	กองช่าง	
๓๗	โครงการก่อสร้างถนนลูกรัง ขอบทางรถไฟ หมู่ที่ ๖	เพื่อให้ประชาชนได้รับความสะดวกในการสัญจร	ก่อสร้างถนนลูกรัง ขนาด ๓ x ๓๓๓ เมตร	-	-	-	๑๓๖,๐๐๐	-	๑.ถนนลูกรัง จำนวน ๑ สาย	แผนพัฒนาหมู่บ้าน	กองช่าง	
๓๘	โครงการก่อสร้างถนนคอนกรีตเสริมเหล็ก ขอบทางรถไฟ หมู่ที่ ๖	เพื่อให้ประชาชนได้รับความสะดวกปลอดภัยในการสัญจร	ก่อสร้างถนน คสล. ขนาด ๕ x ๓๐๖ เมตร	-	-	-	๓๒๔,๐๐๐	-	๑.ถนนได้มาตรฐาน จำนวน ๑ สาย ๒.ภัยของประชาชนลดลง ๓.อุบัติเหตุลด	แผนพัฒนาหมู่บ้าน	กองช่าง	

๕. ยุทธศาสตร์การพัฒนาเส้นทางคมนาคม แหล่งน้ำ และสาธารณูปโภค

ที่	โครงการ	วัตถุประสงค์	เป้าหมาย (ผลผลิตของโครงการ)	งบประมาณ					ตัวชี้วัด (KPI)	ผลที่คาดว่าจะ ได้รับ	ที่มาของ โครงการ	หน่วยงาน รับผิดชอบหลัก
				๒๕๖๖ บาท	๒๕๖๗ บาท	๒๕๖๘ บาท	๒๕๖๙ บาท	๒๕๗๐ บาท				
๓๙	โครงการก่อสร้างถนนลูกรัง ของบงบต หมู่ที่ ๗	เพื่อให้ประชาชน ได้รับความสะดวก ในการสัญจร	ก่อสร้างถนนลูกรัง ขนาด ๓ x ๖๐๖ เมตร	-	-	-	-	๕๖,๖๐๐	ประชาชนได้รับ ความสะดวก ในการเดินทาง	แผนพัฒนา หมู่บ้าน	กองช่าง	
๔๐	โครงการซ่อมแซมถนน สายยางแอสฟัลติกคอนกรีต ซอยน้ำสี หมู่ที่ ๙	เพื่อให้ประชาชน ได้รับความสะดวก ปลอดภัยในการสัญจร	ซ่อมแซมถนนยางแอส ฟัลติกคอนกรีต ขนาด ๙ x ๓๓๓ เมตร	-	-	-	-	๓๐,๐๐๐	ประชาชนได้รับ ความสะดวก ในการเดินทาง	แผนพัฒนา หมู่บ้าน	กองช่าง	
๔๑	โครงการขยายเขตประปา ส่วนภูมิภาค	เพื่อให้ประชาชนมีน้ำ สำหรับอุปโภค-บริโภค	ขยายเขตประปา - ขอยุดกวด ๓.๒	-	-	-	-	-	ประชาชนมีน้ำอุปโภค บริโภค	แผนพัฒนา หมู่บ้าน	กองช่าง	
๔๒	โครงการขยายเขตประปา สายสวนชัย - บ้านห้วยใหญ่ หมู่ที่ ๗	เพื่อให้ประชาชนมีน้ำ สำหรับอุปโภค-บริโภค	ขยายเขตประปา ขนาด ๒.๓ นิ้ว ระยะทางยาว ๓,๑๐๐ เมตร	-	-	-	-	-	ประชาชนมีน้ำอุปโภค บริโภค	แผนพัฒนา หมู่บ้าน	กองช่าง	
๔๓	โครงการปรับปรุงท่อประปา วังคราซอย ๓ หมู่ที่ ๒	เพื่อเพิ่มประสิทธิภาพ การจ่ายน้ำประปา	ปรับปรุงท่อประปา ขนาด ๒.๒ นิ้ว ระยะทางยาว ๒๐๕ เมตร	-	-	-	-	-	การจ่ายน้ำประปา มีประสิทธิภาพ	แผนพัฒนา หมู่บ้าน	กองช่าง	
๔๔	โครงการปรับปรุงท่อประปา โน้คราซอย ๕ หมู่ที่ ๖	เพื่อเพิ่มประสิทธิภาพ การจ่ายน้ำประปา	ปรับปรุงท่อประปา ขนาด ๒.๒ นิ้ว ระยะทางยาว ๒๓๕ เมตร	-	-	-	-	-	การจ่ายน้ำประปา มีประสิทธิภาพ	แผนพัฒนา หมู่บ้าน	กองช่าง	

๕. ยุทธศาสตร์การพัฒนาเส้นทางคมนาคม แหล่งน้ำ และสาธารณูปโภค

ที่	โครงการ	วัตถุประสงค์	เป้าหมาย (ผลผลิตของโครงการ)	งบประมาณ					ตัวชี้วัด (KPI)	ผลที่คาดว่าจะ ได้รับ	ที่มาของ โครงการ	หน่วยงาน รับผิดชอบหลัก
				๒๕๖๒ บาท.	๒๕๖๓ (บาท)	๒๕๖๔ (บาท)	๒๕๖๕ (บาท)	๒๕๖๖ (บาท)				
๘๕	โครงการก่อสร้างระบบน้ำ คสล. จ.ศ.๙๕๕๖๓ หมู่ที่ ๖	เพื่อป้องกันและแก้ไข ปัญหาน้ำท่วมซ้ำ	ก่อสร้างระบบประปา คสล. ขนาดยาว ๑.๖๐๐ ม. ถึง ๑.๕๐๐ ม. ยาว ๘๘๖ ม.	-	๓,๕๐๐,๐๐๐	-	-	-	ระดมทุน ที่ดำเนินการ	การขายน้ประปา ไม่ประเทียภาพ	แขวง หมู่บ้าน	แขวง
๘๖	โครงการขยายเขตไฟฟ้า พร้อมไฟแสงสว่าง	เพื่อให้ประชาชนมี ระบบไฟฟ้าที่คว้.ว.ย.ย.ย. ใช้อย่างที่ถึง ครอบคลุมทั้งตำบล เพื่อติดตั้งระบบ ไฟฟ้าสาธารณะ	ขยายเขตไฟฟ้า ส่วนภูมิภาค พร้อมไฟฟ้าแสงสว่าง ภายในตำบลต่อยาว	๑,๐๐๐,๐๐๐	๕๐๐,๐๐๐	๕๐๐,๐๐๐	๕๐๐,๐๐๐	๕๐๐,๐๐๐	ดำเนินการ ปีละ ๕ แห่ง	ประชาชนเห็นภาพ ชีวิตที่ดี ได้รับความ สะดวกภายในชีวิต ประจำวัน และมี ความปลอดภัยในชีวิต และทรัพย์สิน	แขวงพัฒนา หมู่บ้าน	เทศบาล
รวม	๘๖ โครงการ	-	-	๔,๖๓๔,๓๕๐	๕,๔๙๗,๒๒๐	๖,๐๔๖,๓๕๐	๖,๐๔๖,๓๕๐	๖,๐๔๖,๓๕๐	-	-	-	-

รายละเอียดโครงการที่ระดม

แผนพัฒนาท้องถิ่น (พ.ศ. ๒๕๖๖ - ๒๕๗๐)

สำหรับโครงการที่เฝ้าคุณภาพขององค์กรปกครองส่วนท้องถิ่น

องค์การบริหารส่วนตำบลคลองวาฬ

ก. ยุทธศาสตร์จังหวัดที่ ๓ ยกระดับศักยภาพด้านสิ่งแวดล้อม สร้างการเติบโตอย่างยั่งยืน การลงทุน การท่องเที่ยว เชื่อมต่อประเทศต่างๆ ในภูมิภาค

ข. ยุทธศาสตร์การพัฒนาของ อบท. ในจังหวัดที่ ๖ พัฒนาระบบคมนาคม แหล่งน้ำและสาธารณสุขโลก

๕. ยุทธศาสตร์การพัฒนาเส้นทางคมนาคม แหล่งน้ำ และสาธารณสุขโลก

๕.๑ แผนงานยุทธศาสตร์และการโยธา

ที่	โครงการ	วัตถุประสงค์	เป้าหมาย (ผลผลิตของโครงการ)	งบประมาณ				ตัวชี้วัด (KPI)	ผลที่คาดว่าจะได้รับ	หน่วยงาน รับผิดชอบหลัก	
				๑๕๖๖ (บาท)	๑๕๖๗ (บาท)	๑๕๖๘ (บาท)	๑๕๖๙ (บาท)				๒๕๖๐ (บาท)
๑	โครงการปรับปรุงผิวจราจรลาดยางแอสฟัลติกส์คอนกรีตสายทอง - คลองวาฬ หมู่ที่ ๑	เพื่อให้ประชาชนได้รับความสะดวกปลอดภัยในการสัญจร	ปรับปรุงผิวจราจรลาดยางแอสฟัลติกส์คอนกรีต ขนาด ๗x๑.๖x๓ เมตร	๕,๒๐๐,๐๐๐	-	-	-	-	ถนนผิวจราจรลาดยางแอสฟัลติกส์คอนกรีต จำนวน ๑ สาย	ประชาชนได้รับความสะดวกปลอดภัย อุบัติเหตุลดลง	กองช่าง
๒	โครงการก่อสร้างขยายถนนลาดยางสายประจวบ - หนองหิน หมู่ที่ ๑, หมู่ที่ ๒	เพื่อให้มีถนนที่ได้มาตรฐาน ประชาชนได้รับความสะดวกปลอดภัยในการสัญจร	ถนนลาดยาง ขนาด ๗x๑.๕๐๐ เมตร	-	-	-	๑๖,๐๐๐,๐๐๐	๑.ถนนได้มาตรฐาน ประชาชนได้รับความสะดวกปลอดภัย	ถนนได้มาตรฐาน ประชาชนได้รับความสะดวกปลอดภัย อุบัติเหตุลดลง	กองช่าง	
๓	โครงการก่อสร้างอ่างเก็บน้ำขนาดใหญ่	เพื่อเก็บกักน้ำ	ก่อสร้างอ่างเก็บน้ำขนาดใหญ่ บ้านขุนห้วยคด ม.๖	-	-	๓๖,๐๐๐,๐๐๐	-	อ่างเก็บน้ำ จำนวน ๑ แห่ง	การเก็บกักน้ำ มีประสิทธิภาพ มีน้ำอุปโภค บริโภค และทำการเกษตร อย่างเพียงพอ	กองช่าง	
๔	โครงการก่อสร้างฝายน้ำล้นคลองห้วยโตน ตอนบน (บ้านตลเปือ) หมู่ที่ ๔	เพื่อระงายและเก็บกักน้ำ	ก่อสร้างฝายน้ำล้น	-	-	๓,๐๐๐,๐๐๐	-	ฝายน้ำล้น จำนวน ๑ ฝาย	การระบาย และเก็บกักน้ำ มีประสิทธิภาพ	กองช่าง	
รวม	๔ โครงการ	-	-	๕,๒๐๐,๐๐๐	๐	๓๖,๐๐๐,๐๐๐	๑๖,๐๐๐,๐๐๐	-	-	-	

รายละเอียดโครงการพัฒนา

และรั้วน้ำ อีกรีส (พ.ศ. ๒๕๖๖ - ๒๕๗๐)

สำหรับโครงการที่เกิดศักยภาพขององค์การปกครองส่วนท้องถิ่น

องค์การบริหารส่วนตำบลคลองวาฬ

๓. ยุทธศาสตร์จังหวัดที่ ๓ ยกระดับศักยภาพด้านเชิงชน สร้างงานเชิงเติบโตการครัว การลงทุน การท่องเที่ยว เชื่อมต่อประเทศต่างๆ ในภูมิภาค

๔. ยุทธศาสตร์การพัฒนาของ อบก. ในช่องทางจังหวัดที่ ๒ รั้วน้ำเส้นทางคมนาคม แหล่งน้ำและสาธารณูปโภค

๕. ยุทธศาสตร์การพัฒนาด้านทางคมนาคม แหล่งน้ำ และสาธารณูปโภค

๕.๒ แผนงานการเกษตร

ที่	โครงการ	วัตถุประสงค์	เป้าหมาย (ผลผลิตของโครงการ)	งบประมาณ				ตัวชี้วัด (KPI)	ผลที่คาดว่าจะได้รับ	หน่วยงาน รับผิดชอบหลัก
				๒๕๖๖ (บาท)	๒๕๖๗ (บาท)	๒๕๖๘ (บาท)	๒๕๖๙ (บาท)			
๑	โครงการขุดลอกคลองหัวโตน หมู่ที่ ๔.๕.๖.๗	เพื่อเพิ่มประสิทธิภาพการระบายน้ำ	ขุดลอกคลองหัวโตน ขนาดกว้าง ๑๐ เมตร ยาว ๒,๐๐๐ เมตร	-	๔,๘๐๐,๐๐๐	-	-	-	การระบายน้ำมีประสิทธิภาพ	กองช่าง
๑	โครงการขุดลอกอ่างเก็บน้ำเขาคันทอก หมู่ที่ ๖	เพื่อเพิ่มประสิทธิภาพการเก็บกักน้ำ	ขุดลอกอ่างเก็บน้ำเขาคันทอก	-	-	-	๓,๐๐๐,๐๐๐	-	การเก็บกักน้ำมีประสิทธิภาพ ประชาชนมีน้ำสำหรับการอุปโภคและทำการเกษตร	กองช่าง
รวม	๒ โครงการ	-	-	๐	๔,๘๐๐,๐๐๐	๐	๓,๐๐๐,๐๐๐	๐	-	-

บัญชีครุภัณฑ์

แผนพัฒนาท้องถิ่น (พ.ศ. ๒๕๖๖ - ๒๕๗๐)

องค์การบริหารส่วนตำบลคลองวาฬ

ที่	แผนงาน	หมวด	ประเภท	เป้าหมาย (ผลผลิตของครุภัณฑ์)	งบประมาณ					หน่วยงาน รับผิดชอบหลัก	
					๒๕๖๖ (บาท)	๒๕๖๗ (บาท)	๒๕๖๘ (บาท)	๒๕๖๙ (บาท)	๒๕๗๐ (บาท)		
๑	บริหารงานทั่วไป	ครุภัณฑ์	ครุภัณฑ์คอมพิวเตอร์	เครื่องคอมพิวเตอร์สำหรับงานสำนักงาน จำนวน ๒ เครื่อง	-	๓๔๔,๐๐๐	๓๔๔,๐๐๐	๓๔๔,๐๐๐	๓๔๔,๐๐๐	๓๔๔,๐๐๐	สำนักงานปลัด
๒	บริหารงานทั่วไป	ครุภัณฑ์	ครุภัณฑ์คอมพิวเตอร์	เครื่องพิมพ์ชนิดเลเซอร์ หรือ LED ขนาด จำนวน ๑ เครื่อง	-	-	๘,๙๖๐	๘,๙๖๐	๘,๙๖๐	๘,๙๖๐	สำนักงานปลัด
๓	บริหารงานทั่วไป	ครุภัณฑ์	ครุภัณฑ์คอมพิวเตอร์	เครื่องสกรอไฟฟ้า จำนวน ๑๐ เครื่อง	๒๕,๐๐๐	๒๕,๐๐๐	๒๕,๐๐๐	๒๕,๐๐๐	๒๕,๐๐๐	๒๕,๐๐๐	สำนักงานปลัด
๔	บริหารงานทั่วไป	ครุภัณฑ์	ครุภัณฑ์คอมพิวเตอร์	อุปกรณ์กระจายสัญญาณ (L๒ Switch) จำนวน ๔ เครื่อง	๒๔,๐๐๐	๒๔,๐๐๐	๒๔,๐๐๐	-	-	-	สำนักงานปลัด
๕	บริหารงานทั่วไป	ครุภัณฑ์	ครุภัณฑ์คอมพิวเตอร์	เครื่องคอมพิวเตอร์แม่ข่าย จำนวน ๑ เครื่อง	-	-	๓๕๐,๐๐๐	๓๕๐,๐๐๐	๓๕๐,๐๐๐	๓๕๐,๐๐๐	สำนักงานปลัด
๖	บริหารงานทั่วไป	ครุภัณฑ์	ครุภัณฑ์คอมพิวเตอร์	อุปกรณ์ป้องกันเครือข่าย (Firewall) จำนวน ๑ เครื่อง	-	-	๒๔๐,๐๐๐	๒๔๐,๐๐๐	๒๔๐,๐๐๐	๒๔๐,๐๐๐	สำนักงานปลัด
๗	บริหารงานทั่วไป	ครุภัณฑ์	ครุภัณฑ์คอมพิวเตอร์	อุปกรณ์กระจายสัญญาณไร้สาย (Access Point) จำนวน ๓ เครื่อง	๑๖,๒๐๐	๑๖,๒๐๐	๑๖,๒๐๐	-	-	๑๖,๒๐๐	สำนักงานปลัด

ที่	แผนงาน	หมวด	ประเภท	เป้าหมาย (ผลผลิตของครุภัณฑ์)	งบประมาณ					หน่วยงาน รับผิดชอบหลัก
					๒๕๖๖ (บาท)	๒๕๖๗ (บาท)	๒๕๖๘ (บาท)	๒๕๖๙ (บาท)	๒๕๗๐ (บาท)	
๘	บริหารงานทั่วไป	ครุภัณฑ์	ครุภัณฑ์คอมพิวเตอร์	จัดแสดงภาพ ขนาดไม่น้อยกว่า ๑๘ นิ้ว จำนวน ๒ จอ	-	-	๕,๖๐๐	๕,๖๐๐	๕,๖๐๐	สำนักปลัด
๙	บริหารงานทั่วไป	ครุภัณฑ์	ครุภัณฑ์คอมพิวเตอร์	ชุดโปรแกรมระบบปฏิบัติการ สำหรับเครือข่ายคอมพิวเตอร์ แม่ข่าย (Server) จำนวน ๑ ชุด			๑๘,๐๐๐	๑๘,๐๐๐	๒๕,๖๐๐	สำนักปลัด
๑๐	บริหารงานทั่วไป	ครุภัณฑ์	ครุภัณฑ์คอมพิวเตอร์	เครื่องคอมพิวเตอร์สำหรับ ประมวลผล แบบที่ ๑ จำนวน ๒ เครื่อง	-	-	๕๕,๐๐๐	๕๕,๐๐๐	๕๕,๐๐๐	สำนักปลัด
๑๑	บริหารงานทั่วไป	ครุภัณฑ์	ครุภัณฑ์คอมพิวเตอร์	เครื่องพิมพ์ Multifunction ชนิดเลเซอร์ หรือชนิด LED จำนวน ๑ เครื่อง	-	-	๑๕,๐๐๐	๑๕,๐๐๐	๑๕,๐๐๐	สำนักปลัด
๑๒	บริหารงานทั่วไป	ครุภัณฑ์	ครุภัณฑ์สำนักงาน	เก้าอี้สำนักงาน แบบเท้าแขน มีล้อเลื่อน ปรับระดับได้ จำนวน ๕ ตัว	-	๑๕,๐๐๐		๑๕,๐๐๐	๑๕,๐๐๐	สำนักปลัด
๑๓	บริหารงานทั่วไป	ครุภัณฑ์	ครุภัณฑ์สำนักงาน	ตู้เอกสารวางเลื่อน จำนวน ๒ ชุด	-	-	-	-	๑๐๐,๐๐๐	สำนักปลัด
๑๔	บริหารงานทั่วไป	ครุภัณฑ์	ครุภัณฑ์สำนักงาน	ตู้เก็บเอกสาร ๒ บาน จำนวน ๓ ตู้	๕,๕๐๐	-		-	-	สำนักปลัด
๑๕	บริหารงานทั่วไป	ครุภัณฑ์	ครุภัณฑ์สำนักงาน	เครื่องปรับอากาศพร้อมอุปกรณ์ ขนาด ๑๓,๐๐๐ บีทียู จำนวน ๒ เครื่อง	๕๖,๐๐๐	๕๖,๐๐๐		๕๖,๐๐๐	๕๖,๐๐๐	สำนักปลัด

ที่	แผนงาน	หมวด	ประเภท	เป้าหมาย (ผลผลิตของครุภัณฑ์)	งบประมาณ						หน่วยงาน รับผิดชอบหลัก
					๒๕๖๖ (บาท)	๒๕๖๗ (บาท)	๒๕๖๘ (บาท)	๒๕๖๙ (บาท)	๒๕๗๐ (บาท)	๒๕๗๑ (บาท)	
๑๖	บริหารงานทั่วไป	ครุภัณฑ์	ครุภัณฑ์สำนักงาน	เครื่องปรับอากาศพร้อมอุปกรณ์ ขนาด ๒๔,๐๐๐ บีทียู จำนวน ๒ เครื่อง	๖๔,๘๐๐	๖๔,๘๐๐	๖๔,๘๐๐	๖๔,๘๐๐	๖๔,๘๐๐	๖๔,๘๐๐	สำนักงานปลัด
๑๗	บริหารงานทั่วไป	ครุภัณฑ์	ครุภัณฑ์สำนักงาน	เก้าอี้บุวม จำนวน ๑๐๐ ตัว	-	-	๑๕๐,๐๐๐	๑๕๐,๐๐๐	๑๕๐,๐๐๐	๑๕๐,๐๐๐	สำนักงานปลัด
๑๘	บริหารงานทั่วไป	ครุภัณฑ์	ครุภัณฑ์สำนักงาน	โต๊ะทำงาน จำนวน ๕ ตัว	-	๑๔,๐๐๐	๑๔,๐๐๐	๑๔,๐๐๐	๑๔,๐๐๐	๑๔,๐๐๐	สำนักงานปลัด
๑๙	บริหารงานทั่วไป	ครุภัณฑ์	ครุภัณฑ์สำนักงาน	ตู้สาขาโทรศัพท์พร้อมโทรศัพท์ จำนวน ๑ ชุด	๑๐๐,๐๐๐	๑๐๐,๐๐๐	๑๐๐,๐๐๐	๑๐๐,๐๐๐	๑๐๐,๐๐๐	๑๐๐,๐๐๐	สำนักงานปลัด
๒๐	บริหารงานทั่วไป	ครุภัณฑ์	ครุภัณฑ์สำนักงาน	เครื่องสแกนลายนิ้วมือ ชนิดบันทึกเวลาเข้าออกงาน จำนวน ๑ เครื่อง	-	-	-	-	-	๙,๙๐๐	สำนักงานปลัด
๒๑	บริหารงานทั่วไป	ครุภัณฑ์	ครุภัณฑ์ไฟฟ้า และวิทยุ	ไมโครโฟนห้องประชุม แบบไร้สาย จำนวน ๑๐ ตัว	๑๐๐,๐๐๐	๑๐๐,๐๐๐	๑๐๐,๐๐๐	๑๐๐,๐๐๐	๑๐๐,๐๐๐	๑๐๐,๐๐๐	สำนักงานปลัด
๒๒	บริหารงานทั่วไป	ครุภัณฑ์	ครุภัณฑ์ไฟฟ้า และวิทยุ	กล่องวงจรปิด พร้อมอุปกรณ์ จำนวน ๑ ระบบ	๒๐๐,๐๐๐	๒๐๐,๐๐๐	๒๐๐,๐๐๐	๒๐๐,๐๐๐	๒๐๐,๐๐๐	๒๐๐,๐๐๐	สำนักงานปลัด
๒๓	บริหารงานทั่วไป	ครุภัณฑ์	ครุภัณฑ์ไฟฟ้า และวิทยุ	ชุดเครื่องเสียง สำหรับบริการกระจายเสียง จำนวน ๑ ชุด	-	๕๐,๐๐๐	๕๐,๐๐๐	๕๐,๐๐๐	๕๐,๐๐๐	๕๐,๐๐๐	สำนักงานปลัด
๒๔	บริหารงานทั่วไป	ครุภัณฑ์	ครุภัณฑ์ไฟฟ้า และวิทยุ	ระบบเสียงตามสาย จำนวน ๓ ระบบ	-	-	๕๐๐,๐๐๐	๕๐๐,๐๐๐	๕๐๐,๐๐๐	๕๐๐,๐๐๐	สำนักงานปลัด

ที่	แผนงาน	หมวด	ประเภท	เป้าหมาย (ผลผลิตของครุภัณฑ์)	งบประมาณ					หน่วยงาน รับผิดชอบหลัก	
					๒๕๖๖ (บาท)	๒๕๖๗ (บาท)	๒๕๖๘ (บาท)	๒๕๖๙ (บาท)	๒๕๗๐ (บาท)		
๒๕	บริหารงานทั่วไป	ครุภัณฑ์	ครุภัณฑ์ไฟฟ้า และวิทยุ	ชุดไม่คล้อง จำนวน ๒ ชุด	-	๒๕,๐๐๐	๒๕,๐๐๐	๒๕,๐๐๐	๒๕,๐๐๐	๒๕,๐๐๐	สำนักงานปลัด
๒๖	บริหารงานทั่วไป	ครุภัณฑ์	ครุภัณฑ์โฆษณา และเผยแพร่	เครื่องมัลติมีเดียโปรเจคเตอร์ จำนวน ๑ เครื่อง	-	-	๘๘,๕๐๐	๘๘,๕๐๐	๘๘,๕๐๐	๘๘,๕๐๐	สำนักงานปลัด
๒๗	บริหารงานทั่วไป	ครุภัณฑ์	ครุภัณฑ์ งานบ้านงานครัว	เครื่องทำน้ำเย็นแบบใช้ขวด ขนาดบรรจุไม่น้อยกว่า ๑๕ ลิตร จำนวน ๑ เครื่อง	-	-	๘,๕๐๐	๘,๕๐๐	๘,๕๐๐	๘,๕๐๐	สำนักงานปลัด
๒๘	บริหารงานทั่วไป	ครุภัณฑ์	ครุภัณฑ์การเกษตร	เครื่องปัมน้ำไฟฟ้าแบบอัตโนมัติ จำนวน ๑ เครื่อง	-	-	๘,๕๐๐	๘,๕๐๐	๘,๕๐๐	๘,๕๐๐	สำนักงานปลัด
๒๙	บริหารงานทั่วไป	ครุภัณฑ์	ครุภัณฑ์คอมพิวเตอร์	เครื่องคอมพิวเตอร์ สำหรับงานสำนักงาน จำนวน ๓ เครื่อง	๕๑,๐๐๐	๕๑,๐๐๐	๕๑,๐๐๐	๕๑,๐๐๐	๕๑,๐๐๐	๕๑,๐๐๐	กองคลัง
๓๐	บริหารงานทั่วไป	ครุภัณฑ์	ครุภัณฑ์คอมพิวเตอร์	เครื่องพิมพ์ชนิดเลเซอร์ หรือ LED ขนาด A ๓ จำนวน ๑ เครื่อง	๑๕,๐๐๐	๑๕,๐๐๐	๑๕,๐๐๐	๑๕,๐๐๐	๑๕,๐๐๐	๑๕,๐๐๐	กองคลัง
๓๑	บริหารงานทั่วไป	ครุภัณฑ์	ครุภัณฑ์คอมพิวเตอร์	เครื่องพิมพ์แบบอิงค์หมึก (Inkjet Printer) สำหรับกระดาษ ขนาด A ๓ จำนวน ๑ เครื่อง	๖,๓๐๐	๖,๓๐๐	๖,๓๐๐	๖,๓๐๐	๖,๓๐๐	๖,๓๐๐	กองคลัง
๓๒	บริหารงานทั่วไป	ครุภัณฑ์	ครุภัณฑ์คอมพิวเตอร์	เครื่องสำรองไฟ ขนาดไม่น้อยกว่า ๘๐๐ VA จำนวน ๓ เครื่อง	๖,๕๐๐	๖,๕๐๐	๖,๕๐๐	๖,๕๐๐	๖,๕๐๐	๖,๕๐๐	กองคลัง

ที่	แผนงาน	หมวด	ประเภท	เป้าหมาย (ผลผลิตของครูฝึก)	งบประมาณ					หน่วยงาน รับผิดชอบหลัก
					๒๕๖๖ (บาท)	๒๕๖๗ (บาท)	๒๕๖๘ (บาท)	๒๕๖๙ (บาท)	๒๕๗๐ (บาท)	
๓๓	บริหารงานทั่วไป	ครูฝึก	ครูฝึกสำนักงาน	ได้ทำงาน ขนาดไม่น้อยกว่า ๑๐๐ x ๕๕ x ๓๕ ซม. จำนวน ๓ ตัว	๑๒,๐๐๐	๑๒,๐๐๐	๑๒,๐๐๐	๑๒,๐๐๐	๑๒,๐๐๐	กองคลัง
๓๔	บริหารงานทั่วไป	ครูฝึก	ครูฝึกสำนักงาน	เก้าอี้สำนักงานแบบเท้าแขน มีล้อเลื่อน ปรับระดับได้ จำนวน ๒ ตัว	๑๐,๐๐๐	๑๐,๐๐๐	๑๐,๐๐๐	๑๐,๐๐๐	๑๐,๐๐๐	กองคลัง
๓๕	บริหารงานทั่วไป	ครูฝึก	ครูฝึกสำนักงาน	โต๊ะคอมพิวเตอร์ จำนวน ๒ ตัว	๘,๐๐๐	๘,๐๐๐	๘,๐๐๐	๘,๐๐๐	๘,๐๐๐	กองคลัง
๓๖	บริหารงานทั่วไป	ครูฝึก	ครูฝึกสำนักงาน	ตู้ไม้จัดเก็บเอกสาร ๕ ชั้น จำนวน ๔ ตู้	๓๑,๐๐๐	๓๑,๐๐๐	๓๑,๐๐๐	๓๑,๐๐๐	๓๑,๐๐๐	กองคลัง
๓๗	บริหารงานทั่วไป	ครูฝึก	ครูฝึกสำนักงาน	ตู้เหล็กเก็บเอกสาร แบบ ๒ บานเปิด จำนวน ๑๐ ตู้ (ปีละ ๒ ตู้)	๑๒,๐๐๐	๑๒,๐๐๐	๑๒,๐๐๐	๑๒,๐๐๐	๑๒,๐๐๐	กองคลัง
๓๘	บริหารงานทั่วไป	ครูฝึก	ครูฝึกสำนักงาน	ตู้เก็บเอกสารบนเลื่อนกระจก ๔ ฟุต จำนวน ๑๐ ตู้	๑๕,๐๐๐	๑๕,๐๐๐	๑๕,๐๐๐	๑๕,๐๐๐	๑๕,๐๐๐	กองคลัง
๓๙	การศึกษา	ครูฝึก	ครูฝึกสำนักงาน	โต๊ะพร้อมเก้าอี้ สำหรับเด็กปฐมวัย จำนวน ๑๒ ชุด	๓๐,๐๐๐	๓๐,๐๐๐	-	๓๐,๐๐๐	-	สำนักปลัด
๔๐	การศึกษา	ครูฝึก	ครูฝึกสำนักงาน	โต๊ะสำหรับเด็กปฐมวัย จำนวน ๓๒ ชุด	๓๐,๐๐๐	๓๐,๐๐๐	-	๓๐,๐๐๐	-	สำนักปลัด
๔๑	การศึกษา	ครูฝึก	ครูฝึกสำนักงาน	ตู้เหล็กบนเลื่อนกระจก จำนวน ๑๒ ตู้	๒๘,๐๐๐	-	๒๘,๐๐๐	-	๒๘,๐๐๐	สำนักปลัด

ที่	แผนงาน	หมวด	ประเภท	เป้าหมาย (ผลผลิตของครูฝึก)	งบประมาณ						หน่วยงาน รับผิดชอบหลัก
					๒๕๖๖ (บาท)	๒๕๖๗ (บาท)	๒๕๖๘ (บาท)	๒๕๖๙ (บาท)	๒๕๗๐ (บาท)		
๔๒	การศึกษา	ครูฝึก	ครูฝึกที่สำนักงาน	ดูแลฝึกแบบ ๖ บ้าน จำนวน ๔ คู่	๑๓,๕๐๐	๑๓,๕๐๐	๑๓,๕๐๐	-	๒๕๗๐ (บาท) ๒๕,๖๖๖	สำนักงานปลัด	
๔๓	การศึกษา	ครูฝึก	ครูฝึกที่สำนักงาน	แก้ไข้ทำงาน แบบเท่าเทียม มีสื่อเล่น ปรับระดับ จำนวน ๑๒ ตัว	๓,๕,๐๐๐	๒๕,๐๐๐	๒๕,๐๐๐	-	-	สำนักงานปลัด	
๔๔	การศึกษา	ครูฝึก	ครูฝึกที่สำนักงาน	แก้ไข้ปูนวม จำนวน ๕๐ ตัว	๑๒๐,๐๐๐	-	-	-	-	สำนักงานปลัด	
๔๕	การศึกษา	ครูฝึก	ครูฝึกที่สำนักงาน	ได้ะทำงาน จำนวน ๔ ตัว	๑๒,๐๐๐	-	-	-	-	สำนักงานปลัด	
๔๖	การศึกษา	ครูฝึก	ครูฝึกที่สำนักงาน	ได้ะคอมพิวเตอร์ จำนวน ๔ ตัว	-	๘,๐๐๐	-	-	๘,๐๐๐	สำนักงานปลัด	
๔๗	การศึกษา	ครูฝึก	ครูฝึกที่สำนักงาน	ได้ะพับ จำนวน ๑๖ ตัว	-	๘๐,๐๐๐	-	-	-	สำนักงานปลัด	
๔๘	การศึกษา	ครูฝึก	ครูฝึกที่สำนักงาน	ขึ้นวางรองเท้า จำนวน ๑๒ ตัว	-	-	-	-	๓๐,๐๐๐	สำนักงานปลัด	
๔๙	การศึกษา	ครูฝึก	ครูฝึกที่สำนักงาน	ขึ้นวางสื่อการเรียนการสอน จำนวน ๑๐ ตัว	๕๐,๐๐๐	๕๐,๐๐๐	-	-	-	สำนักงานปลัด	
๕๐	การศึกษา	ครูฝึก	ครูฝึกที่สำนักงาน	ตู้ไม้ใส่เทียน จำนวน ๕ คู่	๒๖,๖๖๐	๒๖,๖๖๐	-	-	๒๐,๐๐๐	สำนักงานปลัด	

ที่	แผนงาน	หมวด	ประเภท	เป้าหมาย (ผลผลิตของครุภัณฑ์)	งบประมาณ					หน่วยงาน รับผิดชอบหลัก
					๒๕๖๖ (บาท)	๒๕๖๗ (บาท)	๒๕๖๘ (บาท)	๒๕๖๙ (บาท)	๒๕๗๐ (บาท)	
๕๑	การศึกษ	ครุภัณฑ์	ครุภัณฑ์สำนักงาน	เครื่องปรับอากาศหรืออุปกรณ์ จำนวน ๑๕ เครื่อง	๒๘๓,๒๐๐	-	๒๘๓,๒๐๐	-	๒๘๓,๒๐๐	สำนักปลัด
๕๒	การศึกษ	ครุภัณฑ์	ครุภัณฑ์สำนักงาน	พัดลมหรืออุปกรณ์ จำนวน ๕๐ ชุด	๖๐,๐๐๐	-	๓๐,๐๐๐	-	๓๐,๐๐๐	สำนักปลัด
๕๓	การศึกษ	ครุภัณฑ์	ครุภัณฑ์สำนักงาน	ถังเก็บน้ำบนดิน ขนาดไม่น้อยกว่า ๓,๐๐๐ ลิตร จำนวน ๔ ถัง	๘๐,๐๐๐	-	๘๐,๐๐๐	-	-	สำนักปลัด
๕๔	การศึกษ	ครุภัณฑ์	ครุภัณฑ์คอมพิวเตอร์	เครื่องคอมพิวเตอร์ สำหรับงานสำนักงาน จำนวน ๑๕ เครื่อง	๖๘,๐๐๐	-	๖๘,๐๐๐	-	๖๘,๐๐๐	สำนักปลัด
๕๕	การศึกษ	ครุภัณฑ์	ครุภัณฑ์คอมพิวเตอร์	เครื่องคอมพิวเตอร์ สำหรับงานประมวลผล จำนวน ๘ เครื่อง	-	๘๐,๐๐๐	-	๘๐,๐๐๐	-	สำนักปลัด
๕๖	การศึกษ	ครุภัณฑ์	ครุภัณฑ์คอมพิวเตอร์	เครื่องพิมพ์เลเซอร์ หรือ LED ขนาด ๓ มิติ Network แบบที่ ๑ จำนวน ๘ เครื่อง	-	๓๕,๖๐๐	-	๓๕,๖๐๐	-	สำนักปลัด
๕๗	การศึกษ	ครุภัณฑ์	ครุภัณฑ์คอมพิวเตอร์	เครื่องพิมพ์ Multifunction แบบอิงหมึก พร้อมติดตั้ง ถังหมึกพิมพ์ (Ink Tank Printer) จำนวน ๘ เครื่อง	๓๐,๐๐๐	-	๓๐,๐๐๐	-	-	สำนักปลัด

ที่	แผนงาน	หมวด	ประเภท	เป้าหมาย (ผลผลิตของครูภัณฑ์)	งบประมาณ						หน่วยงาน รับผิดชอบหลัก
					๒๕๖๖ (บาท)	๒๕๖๗ (บาท)	๒๕๖๘ (บาท)	๒๕๖๙ (บาท)	๒๕๗๐ (บาท)		
๕๕	การศึกษา	ค่าครูภัณฑ์	ครูภัณฑ์คอมพิวเตอร์	เครื่องพิมพ์เลเซอร์ หรือ I D สี ชนิด network แบบที่ ๑ จำนวน ๘ เครื่อง	๕๐,๐๐๐	-	๕๐,๐๐๐	-	๒๕๗๐ (บาท)	-	สำนักงานปลัด
๕๙	การศึกษา	ค่าครูภัณฑ์	ครูภัณฑ์คอมพิวเตอร์	เครื่องพิมพ์แบบฉีดหมึก พร้อมติดตั้งถังหมึกพิมพ์ (Ink Tank Printer) จำนวน ๘ เครื่อง	-	๑๗,๒๐๐	-	๑๗,๒๐๐	-	-	สำนักปลัด
๖๐	การศึกษา	ค่าครูภัณฑ์	ครูภัณฑ์คอมพิวเตอร์	จอแสดงผลภาพขนาดไม่น้อยกว่า ๓๙ นิ้ว จำนวน ๖ จอ	๕,๖๐๐	-	๕,๖๐๐	-	๕,๖๐๐	-	สำนักปลัด
๖๑	การศึกษา	ค่าครูภัณฑ์	ครูภัณฑ์คอมพิวเตอร์	อุปกรณ์กระจายสัญญาณไร้สาย (Access Point) แบบที่ ๑ จำนวน ๘ เครื่อง	๒๑,๖๐๐	-	-	๒๑,๖๐๐	-	-	สำนักปลัด
๖๒	การศึกษา	ครูภัณฑ์	ครูภัณฑ์คอมพิวเตอร์	เครื่องสำรองไฟ ขนาดไม่น้อยกว่า ๘๐๐ VA จำนวน ๘ เครื่อง	๕,๖๐๐	๕,๖๐๐	๕,๖๐๐	๕,๖๐๐	-	-	สำนักปลัด
๖๓	การศึกษา	ค่าครูภัณฑ์	ครูภัณฑ์คอมพิวเตอร์	อุปกรณ์อ่านบัตรเอมวีเอม (Smart Card Reader) จำนวน ๘ อัน	๒,๘๐๐	-	๒,๘๐๐	-	-	-	สำนักปลัด
๖๔	การศึกษา	ค่าครูภัณฑ์	ครูภัณฑ์คอมพิวเตอร์	อุปกรณ์กระจายสัญญาณ (Le: switch) ขนาด ๒๖ ช่อง จำนวน ๑๓ เครื่อง	๑๑,๒๐๐	-	๑๑,๒๐๐	-	๑๑,๒๐๐	-	สำนักปลัด

ที่	แผนงาน	หมวด	ประเภท	เป้าหมาย (ผลผลิตของครูฝึก)	งบประมาณ						หน่วยงาน รับผิดชอบหลัก	
					๒๕๖๖ (บาท)	๒๕๖๗ (บาท)	๒๕๖๘ (บาท)	๒๕๖๙ (บาท)	๒๕๗๐ (บาท)			
๖๕	การศึกษา	ค่าครูฝึก	ครูฝึกคอมพิวเตอร์	อุปกรณ์การกระจากสัญญาณ (Lx switch) ขนาด ๒๕ ช่อง แบบที่ ๑ จำนวน ๘ เครื่อง	-	๒๔,๐๐๐				๒๕๖๙ (บาท)	๒๕๗๐ (บาท)	หน่วยงาน สำนักปลัด
๖๖	การศึกษา	ครูฝึก	ครูฝึก ไฟฟ้าและวิทยุ	เครื่องตัดกระแสไฟฟ้าอัตโนมัติ สำหรับศูนย์พัฒนาเด็กเล็ก จำนวน ๔ ชุด	๘๐,๐๐๐	๘๐,๐๐๐				๘๐,๐๐๐		สำนักปลัด
๖๗	การศึกษา	ครูฝึก	ครูฝึก ไฟฟ้าและวิทยุ	กล่องวงจรปิดพร้อมอุปกรณ์ สำหรับศูนย์พัฒนาเด็กเล็ก จำนวน ๔ ชุด	๓๐๐,๐๐๐	-	๓๐๐,๐๐๐			๓๐๐,๐๐๐		สำนักปลัด
๖๘	การศึกษา	ครูฝึก	ครูฝึก ไฟฟ้าและวิทยุ	ตู้ลำโพงขยายเสียงเคลื่อนที่ จำนวน ๔ ตัว	-	๒๐,๐๐๐				๒๐,๐๐๐	-	สำนักปลัด
๖๙	การศึกษา	ครูฝึก	ครูฝึก งานบ้านงานครัว	ผ้ามาบพร้อมอุปกรณ์ จำนวน ๔ ชุด	๑๐๐,๐๐๐	-	๑๐๐,๐๐๐			-	-	สำนักปลัด
๗๐	การศึกษา	ครูฝึก	ครูฝึก งานบ้านงานครัว	เครื่องกรองน้ำ จำนวน ๔ ชุด	๖๐,๐๐๐	-	-			๖๐,๐๐๐	-	สำนักปลัด
๗๑	การศึกษา	ครูฝึก	ครูฝึก การเกษตร	เครื่องบีบน้ำ ขนาดไม่น้อยกว่า ๕๐๐ วัตต์ จำนวน ๔ เครื่อง	๑๐,๐๐๐	๑๐,๐๐๐				๑๐,๐๐๐	๑๐,๐๐๐	สำนักปลัด
๗๒	การศึกษา	ครูฝึก	ครูฝึก อื่น	เครื่องเล่นสนาม สำหรับศูนย์พัฒนาเด็กเล็ก จำนวน ๔ ชุด	๕๐๐,๐๐๐	-	๕๐๐,๐๐๐			๕๐๐,๐๐๐	๕๐๐,๐๐๐	สำนักปลัด

ที่	แผนงาน	หมวด	ประเภท	เป้าหมาย (ผลผลิตของครุภัณฑ์)	งบประมาณ						หน่วยงาน รับผิดชอบหลัก	
					๒๕๖๖ (บาท)	๒๕๖๗ (บาท)	๒๕๖๘ (บาท)	๒๕๖๙ (บาท)	๒๕๗๐ (บาท)	รวม		
๗๓	การดำเนินงาน พัฒนาระบบ และสนับสนุนการ	ครุภัณฑ์	ครุภัณฑ์อื่น	เครื่องออกกำลังภายใน 3.๐.๕. 31.๗	๑๐๐,๐๐๐	-	-	-	๑๐๐,๐๐๐	-	๑๐๐,๐๐๐	สำนักปลัด
๗๔	การรักษาความสงบ ภายใน	ครุภัณฑ์	ครุภัณฑ์ไฟฟ้า และวิทยุ	กล้องวงจรปิด พร้อมอุปกรณ์ จำนวน ๑ ระบบ	๒๐๐,๐๐๐	๒๐๐,๐๐๐	๒๐๐,๐๐๐	๒๐๐,๐๐๐	๒๐๐,๐๐๐	๒๐๐,๐๐๐	๒๐๐,๐๐๐	สำนักปลัด
๗๕	การเกษตร	ครุภัณฑ์	ครุภัณฑ์การเกษตร	รถไถร่วมแทรกเตอร์ ชนิดขับเคลื่อน ๔ ล้อ จำนวน ๑ คัน	๑,๕๓๐,๐๐๐	-	-	-	๑,๕๓๐,๐๐๐	-	๑,๕๓๐,๐๐๐	สำนักปลัด
๗๖	สาธารณสุข	ครุภัณฑ์	ครุภัณฑ์คอมพิวเตอร์	เครื่องพิมพ์ชนิดเลเซอร์/Led ขาวดำ จำนวน ๑ เครื่อง	-	-	๑๖,๐๐๐	๑๖,๐๐๐	-	๑๖,๐๐๐	๑๖,๐๐๐	กองสาธารณสุข
๗๗	สาธารณสุข	ครุภัณฑ์	ครุภัณฑ์คอมพิวเตอร์	เครื่องสำรองไฟ จำนวน ๒ เครื่อง	-	-	๕,๐๐๐	๕,๐๐๐	-	๕,๐๐๐	๕,๐๐๐	กองสาธารณสุข
๗๘	สาธารณสุข	ครุภัณฑ์	ครุภัณฑ์คอมพิวเตอร์	เครื่องคอมพิวเตอร์ สำหรับงานสำนักงาน จำนวน ๑ เครื่อง	-	-	๑๗,๐๐๐	๑๗,๐๐๐	-	๑๗,๐๐๐	๑๗,๐๐๐	กองสาธารณสุข
๗๙	สาธารณสุข	ครุภัณฑ์	ครุภัณฑ์สำนักงาน	ตู้เหล็กบานเลื่อนกระจก ๖ ฟุต จำนวน ๒ ตู้	-	๒๐,๐๐๐	๒๐,๐๐๐	๒๐,๐๐๐	๒๐,๐๐๐	๒๐,๐๐๐	๒๐,๐๐๐	กองสาธารณสุข
๘๐	สาธารณสุข	ครุภัณฑ์	ครุภัณฑ์สำนักงาน	โต๊ะทำงาน จำนวน ๑ ตัว	-	๑๕,๐๐๐	-	-	๑๕,๐๐๐	-	๑๕,๐๐๐	กองสาธารณสุข
๘๑	สาธารณสุข	ครุภัณฑ์	ครุภัณฑ์สำนักงาน	เก้าอี้ จำนวน ๒ ตัว	๑๐,๐๐๐	-	-	-	๑๐,๐๐๐	-	๑๐,๐๐๐	กองสาธารณสุข

ที่	แผนงาน	หมวด	ประเภท	เป้าหมาย (ผลผลิตของครุภัณฑ์)	งบประมาณ						หน่วยงาน รับผิดชอบหลัก			
					๒๕๖๖ (บาท)	๒๕๖๗ (บาท)	๒๕๖๘ (บาท)	๒๕๖๙ (บาท)	๒๕๗๐ (บาท)	รวม (บาท)				
๕๒	สาธารณสุข	ครุภัณฑ์	ครุภัณฑ์ก่อสร้าง	รถเข็นพยาย จำนวน ๓ คัน	-	-	๖,๐๐๐	๖,๐๐๐	๖,๐๐๐	๖,๐๐๐	๒๕,๐๐๐	๒๕,๐๐๐	กองสาธารณสุข	
๕๓	สาธารณสุข	ครุภัณฑ์	ครุภัณฑ์การเกษตร	เครื่องพ่นหมอกควัน จำนวน ๑ เครื่อง	๕๕,๐๐๐	-	-	-	-	๕๕,๐๐๐	๕๕,๐๐๐	๕๕,๐๐๐	กองสาธารณสุข	
๕๔	เคหะและชุมชน	ครุภัณฑ์	ครุภัณฑ์คอมพิวเตอร์	เครื่องบันทึกเลขมาตร พร้อมระบบปฏิบัติการ จำนวน ๒ เครื่อง	-	๒๕,๐๐๐	-	-	-	๒๕,๐๐๐	๒๕,๐๐๐	๒๕,๐๐๐	กองช่าง	
๕๖	เคหะและชุมชน	ครุภัณฑ์	ครุภัณฑ์คอมพิวเตอร์	เครื่องพิมพ์ใบแจ้งแบบพกพา จำนวน ๒ เครื่อง	-	๕๓,๐๐๐	-	-	-	๕๓,๐๐๐	๕๓,๐๐๐	๕๓,๐๐๐	กองช่าง	
๕๗	เคหะและชุมชน	ครุภัณฑ์	ครุภัณฑ์คอมพิวเตอร์	เครื่องพิมพ์ชนิดเลเซอร์/Led ขาวดำ จำนวน ๑ เครื่อง	-	-	-	-	๘,๙๐๐	-	๘,๙๐๐	-	กองช่าง	
๕๘	เคหะและชุมชน	ครุภัณฑ์	ครุภัณฑ์คอมพิวเตอร์	เครื่องพิมพ์แบบฉีดหมึก (Inkjet Printer) สำหรับกระดาษ ขนาด A๓ จำนวน ๑ เครื่อง	-	-	-	-	๖,๓๐๐	-	๖,๓๐๐	-	กองช่าง	
๕๙	เคหะและชุมชน	ครุภัณฑ์	ครุภัณฑ์คอมพิวเตอร์	เครื่องสำรองไฟ จำนวน ๒ เครื่อง	-	-	-	-	๓๕,๐๐๐	-	๓๕,๐๐๐	๓๕,๐๐๐	กองช่าง	
๕๐	เคหะและชุมชน	ครุภัณฑ์	ครุภัณฑ์คอมพิวเตอร์	เครื่องคอมพิวเตอร์ สำหรับงานสำนักงาน จำนวน ๑ เครื่อง	-	-	-	-	-	-	-	๓๗,๐๐๐	๓๗,๐๐๐	กองช่าง

ที่	แผนงาน	หมวด	ประเภท	เป้าหมาย (ผลผลิตของครุภัณฑ์)	งบประมาณ						หน่วยงาน รับผิดชอบหลัก		
					๒๕๖๖ (บาท)	๒๕๖๗ (บาท)	๒๕๖๘ (บาท)	๒๕๖๙ (บาท)	๒๕๗๐ (บาท)	๒๕๗๑ (บาท)			
๕๑	เคหะและชุมชน	ครุภัณฑ์	ครุภัณฑ์คอมพิวเตอร์	เครื่องคอมพิวเตอร์ สำหรับประมวลผล แบบที่ ๑ (จอแสดงภาพขนาดไม่น้อยกว่า ๑๕ นิ้ว) จำนวน ๑ เครื่อง	-	-	-	-	๒๖,๐๐๐	๒๕๗๐ (บาท)	๒๕๖๙ (บาท)	๒๕๗๐ (บาท)	กองช่าง
๕๒	เคหะและชุมชน	ครุภัณฑ์	ครุภัณฑ์สำนักงาน	เก้าอี้สำนักงานแบบเท้าแขน มีล้อเลื่อน ปรับระดับได้ จำนวน ๔ ตัว	-	-	-	-	๑๖,๐๐๐	-	-	-	กองช่าง
๕๓	เคหะและชุมชน	ครุภัณฑ์	ครุภัณฑ์การเกษตร	เครื่องสูบน้ำแบบพวยโขง - ขนาดไม่น้อยกว่า ๓๐ กิโลวัตต์ - ขับด้วยมอเตอร์ไฟฟ้า ไม่น้อยกว่า ๔๐ แรงม้า จำนวน ๑ เครื่อง	-	-	-	-	๒๔๕,๖๐๐	-	-	-	กองช่าง
๕๔	เคหะและชุมชน	ครุภัณฑ์	ครุภัณฑ์การเกษตร	เครื่องสูบน้ำแบบพวยโขง - ขนาดไม่น้อยกว่า ๑๒ กิโลวัตต์ - ขับด้วยมอเตอร์ไฟฟ้า ไม่น้อยกว่า ๓๐ แรงม้า จำนวน ๒ เครื่อง	-	-	-	-	๒๕๖,๘๐๐	-	-	-	กองช่าง
๕๕	เคหะและชุมชน	ครุภัณฑ์	ครุภัณฑ์การเกษตร	เครื่องสูบน้ำ แบบท่อสูบน้ำพญานาค จำนวน ๓ เครื่อง	-	-	-	-	-	๑๔๐,๐๐๐	-	-	กองช่าง
๕๖	เคหะและชุมชน	ครุภัณฑ์	ครุภัณฑ์การเกษตร	ท่อสูบน้ำพญานาค จำนวน ๓ ท่อ	-	-	-	-	-	-	-	๕๐,๐๐๐	กองช่าง

ที่	แผนงาน	หมวด	ประเภท	เป้าหมาย (ผลผลิตของครุภัณฑ์)	งบประมาณ					หน่วยงาน รับผิดชอบหลัก
					๒๕๖๖ (บาท)	๒๕๖๗ (บาท)	๒๕๖๘ (บาท)	๒๕๖๙ (บาท)	๒๕๗๐ (บาท)	
๔๗	เคหะและชุมชน	ครุภัณฑ์	ครุภัณฑ์การเกษตร	เครื่องสูบน้ำแบบทอยใช้ ขนาดใหญ่ (เครื่องยนต์ดีเซล/เบนซิน) จำนวน ๒ เครื่อง					๑๖,๖๐๐,๐๐๐	กองช่าง
๔๘	เคหะและชุมชน	ครุภัณฑ์	ครุภัณฑ์ยานพาหนะ และขนส่ง	เรือท้องแบน ความยาวไม่น้อยกว่า ๑๕ ฟุต ความกว้างไม่น้อยกว่า ๑.๖๐ ม. ความสูงไม่น้อยกว่า ๔๐ ซม. จำนวน ๑ ลำ					๖๐,๐๐๐	กองช่าง
				รวม	๔,๒๗๖,๕๐๐	๑,๗๒๒,๕๐๐	๔,๑๖๓,๗๐๐	๓,๗๖๕,๕๐๐	๕,๑๔๕,๕๐๐	

ส่วนที่ ๔

การติดตามและประเมินผล

(๑) การติดตามและประเมินผลยุทธศาสตร์

แนวทางการพิจารณาการติดตามและประเมินผลแผนพัฒนาท้องถิ่นตามระเบียบกระทรวงมหาดไทยว่าด้วยการจัดทำแผนพัฒนาขององค์กรปกครองส่วนท้องถิ่น พ.ศ.๒๕๔๘ แก้ไขเพิ่มเติมถึง ฉบับที่ ๓ พ.ศ.๒๕๖๑ เป็นแบบที่กำหนดให้คณะกรรมการติดตามและประเมินผลแผนพัฒนาท้องถิ่น ดำเนินการให้คะแนนตามเกณฑ์ที่กำหนดไว้ ซึ่งเป็นส่วนหนึ่งของการติดตามและประเมินผลแผนพัฒนา โดยดำเนินการให้แล้วเสร็จภายในหกสิบวัน นับแต่วันที่ประกาศใช้งบประมาณรายจ่าย มีรายละเอียดดังนี้

๑.๑ แนวทางการพิจารณาการติดตามและประเมินผลยุทธศาสตร์เพื่อความสอดคล้องแผนพัฒนาท้องถิ่น ประกอบด้วย

- ๑.๑.๑ ข้อมูลสภาพทั่วไปและข้อมูลพื้นฐานขององค์กรปกครองส่วนท้องถิ่น ๒๐ คะแนน
- ๑.๑.๒ การวิเคราะห์สถานการณ์และศักยภาพ ๑๕ คะแนน
- ๑.๑.๓ ยุทธศาสตร์ ๖๕ คะแนน ประกอบด้วย
 - (๑) ยุทธศาสตร์ขององค์กรปกครองส่วนท้องถิ่น ๑๐ คะแนน
 - (๒) ยุทธศาสตร์ขององค์กรปกครองส่วนท้องถิ่นในเขตจังหวัด ๑๐ คะแนน
 - (๓) ยุทธศาสตร์จังหวัด ๑๐ คะแนน
 - (๔) วิสัยทัศน์ ๕ คะแนน
 - (๕) กลยุทธ์ ๕ คะแนน
 - (๖) เป้าประสงค์ของแต่ละประเด็นกลยุทธ์ ๕ คะแนน
 - (๗) จุดยืนทางยุทธศาสตร์ ๕ คะแนน
 - (๘) แผนงาน ๕ คะแนน
 - (๙) ความเชื่อมโยงของยุทธศาสตร์ในภาพรวม ๕ คะแนน
 - (๑๐) ผลผลิต/โครงการ ๕ คะแนน

คะแนนรวม ๑๐๐ คะแนน เกณฑ์ที่ควรได้เพื่อให้เกิดความสอดคล้องและขับเคลื่อนการพัฒนาท้องถิ่นขององค์กรปกครองส่วนท้องถิ่น ไม่ควรน้อยกว่าร้อยละ ๘๐ (๘๐ คะแนน)

(๒) การติดตามและประเมินผลโครงการ

๒.๑ แนวทางการพิจารณาการติดตามและประเมินผลโครงการเพื่อความสอดคล้องแผนพัฒนาท้องถิ่น ประกอบด้วย

- ๒.๑.๑ การสรุปสถานการณ์การพัฒนา ๑๐ คะแนน
- ๒.๑.๒ การประเมินผลการนำแผนพัฒนาท้องถิ่นไปปฏิบัติในเชิงปริมาณ ๑๐ คะแนน
- ๒.๑.๓ การประเมินผลการนำแผนพัฒนาท้องถิ่นไปปฏิบัติในเชิงคุณภาพ ๑๐ คะแนน
- ๒.๑.๔ ยุทธศาสตร์และผลงาน ๑๐ คะแนน
- ๒.๑.๕ โครงการพัฒนา ๖๐ คะแนน ประกอบด้วย
 - (๑) ความชัดเจนของชื่อโครงการ ๕ คะแนน
 - (๒) กำหนดวัตถุประสงค์สอดคล้องกับโครงการ ๕ คะแนน
 - (๓) เป้าหมาย (ผลผลิตของโครงการ) มีความชัดเจนนำไปสู่การตั้งงบประมาณได้
ถูกต้อง ๕ คะแนน



- (๔) โครงการมีความสอดคล้องกับแผนยุทธศาสตร์ชาติ ๒๐ ปี ๕ คะแนน
- (๕) เป้าหมาย (ผลผลิตของโครงการ) มีความสอดคล้องกับแผนพัฒนาเศรษฐกิจและสังคมแห่งชาติ ฉบับที่ ๑๒ ๕ คะแนน
- (๖) โครงการมีความสอดคล้องกับ Thailand ๔.๐ ๕ คะแนน
- (๗) โครงการสอดคล้องกับยุทธศาสตร์จังหวัด ๕ คะแนน
- (๘) โครงการแก้ไขปัญหาความยากจนหรือการเสริมสร้างให้ประเทศชาติมั่นคง มั่งคั่ง ยั่งยืนภายใต้หลักประชารัฐ ๕ คะแนน
- (๙) งบประมาณ มีความสอดคล้องกับเป้าหมาย (ผลผลิตของโครงการ) ๕ คะแนน
- (๑๐) มีการประมาณการราคาถูกต้องตามหลักวิธีการงบประมาณ ๕ คะแนน
- (๑๑) มีการกำหนดตัวชี้วัด (KPI) และสอดคล้องกับวัตถุประสงค์และผลที่คาดว่าจะได้รับ ๕ คะแนน
- (๑๒) ผลที่คาดว่าจะได้รับ สอดคล้องกับวัตถุประสงค์ ๕ คะแนน

คะแนนรวม ๑๐๐ คะแนน เกณฑ์ที่ควรได้เพื่อให้เกิดความสอดคล้องและขับเคลื่อนการพัฒนาท้องถิ่นขององค์กรปกครองส่วนท้องถิ่น ไม่ควรน้อยกว่าร้อยละ ๘๐ (๘๐ คะแนน)

(๓) สรุปผลการพัฒนาท้องถิ่น จากแผนพัฒนาท้องถิ่น พ.ศ. ๒๕๖๑ - ๒๕๖๕

๓.๑ สรุปผลการดำเนินงานตามงบประมาณที่ได้รับ และการเบิกจ่ายงบประมาณ

องค์การบริหารส่วนตำบลคลองวาฬ ได้ตั้งงบประมาณรายรับ งบประมาณการรายจ่าย และรายรับรายจ่ายจริงขององค์การบริหารส่วนตำบลคลองวาฬ (เปรียบเทียบย้อนหลัง ๓ ปี)

รายการ	ปีงบประมาณ พ.ศ. ๒๕๖๑	ปีงบประมาณ พ.ศ. ๒๕๖๒	ปีงบประมาณ พ.ศ. ๒๕๖๓	ปีงบประมาณ พ.ศ. ๒๕๖๔
ตั้งงบประมาณรายรับ	๗๐,๖๑๘,๘๒๐.๐๐	๖๘,๖๗๑,๓๐๐.๐๐	๗๒,๘๐๖,๔๗๐.๐๐	๖๖,๑๙๓,๕๐๐.๐๐
ประมาณการรายจ่าย	๗๐,๖๑๘,๘๒๐.๐๐	๖๘,๖๗๑,๓๐๐.๐๐	๗๒,๘๐๖,๔๗๐.๐๐	๖๖,๑๙๓,๕๐๐.๐๐
รายรับจริง	๖๑,๖๕๑,๔๓๖.๓๖	๗๖,๕๐๕,๕๕๖.๙๙	๗๕,๑๘๗,๓๔๙.๙๐	-
รายจ่ายจริง	๕๐,๓๓๒,๐๙๔.๕๒	๕๖,๑๕๙,๙๐๘.๘๒	๖๘,๕๖๘,๕๑๑.๓๘	-

๓.๒ การประเมินผลการนำแผนพัฒนาท้องถิ่นไปปฏิบัติ

ตารางเปรียบเทียบจำนวนโครงการที่สามารถดำเนินการได้ตามแผนพัฒนาท้องถิ่น พ.ศ. ๒๕๖๑ - ๒๕๖๕

ปีงบประมาณ	โครงการที่บรรจุ ในแผนพัฒนาท้องถิ่น	โครงการ ในข้อบัญญัติ	โครงการ ที่ดำเนินการ	ดำเนินการ คิดเป็นร้อยละ
พ.ศ. ๒๕๖๑	๑๐๓	๘๐	๖๕	๖๓.๑๑
พ.ศ. ๒๕๖๒	๙๐	๕๕	๕๐	๕๕.๕๖
พ.ศ. ๒๕๖๓	๑๒๗	๗๓	๖๒	๔๘.๘๒
พ.ศ. ๒๕๖๔	๘๖	๗๓	-	-
พ.ศ. ๒๕๖๕	๗๔	-	-	-



(๔) ข้อเสนอแนะในการจัดทำแผนพัฒนาท้องถิ่นในอนาคต

๑) ผลกระทบนำไปสู่ออนาคต

คณะกรรมการติดตามและประเมินผลแผนพัฒนาท้องถิ่น กำหนดแนวทางวิธีการในการติดตามและประเมินผลแผนพัฒนาท้องถิ่น ดำเนินการติดตามและประเมินผลแผนพัฒนาขององค์การบริหารส่วนตำบลคลองวาฬ รายงานผลและเสนอความเห็นซึ่งได้จากการติดตามและประเมินผลแผนพัฒนาต่อนายกองค์การบริหารส่วนตำบลคลองวาฬ เพื่อให้นายกองค์การบริหารส่วนตำบลคลองวาฬ เสนอต่อสภาองค์การบริหารส่วนตำบลคลองวาฬ คณะกรรมการพัฒนาองค์การบริหารส่วนตำบลคลองวาฬ และประกาศผลการติดตามและประเมินผลแผนพัฒนาท้องถิ่น ให้ประชาชนทราบโดยทั่วกัน อย่างน้อยปีละ ๒ ครั้ง ภายในเดือนธันวาคมของทุกปี และการประเมินความพึงพอใจ ต่อผลการดำเนินงานขององค์กรปกครองส่วนท้องถิ่นในภาพรวม ควรคำนึงถึงการมีส่วนร่วมของประชาชน คือ

- (๑) ความพึงพอใจต่อผลการดำเนินงานขององค์กรปกครองส่วนท้องถิ่น
- (๒) มีการเปิดโอกาสให้ประชาชนมีส่วนร่วมแสดงความคิดเห็นในโครงการ/กิจกรรม
- (๓) มีการประชาสัมพันธ์ให้ประชาชนรับรู้ข้อมูลของโครงการ/กิจกรรม
- (๔) มีการรายงานผลการดำเนินงานของโครงการ/กิจกรรมให้ประชาชนทราบ
- (๕) การเปิดโอกาสให้ประชาชนตรวจสอบการดำเนินโครงการ/กิจกรรม
- (๖) การดำเนินงานเป็นไปตามระยะเวลาที่กำหนด
- (๗) ผลการดำเนินโครงการ/กิจกรรมนำไปสู่การแก้ไขปัญหาของประชาชน
- (๘) ประโยชน์ที่ประชาชนได้รับจากการดำเนินโครงการ/กิจกรรม

๒) ข้อสังเกต ข้อเสนอแนะ ผลจากการพัฒนา

ผลที่ได้จากการดำเนินงานในปีงบประมาณ พ.ศ. ๒๕๖๑ - ๒๕๖๓

ประชาชนในเขตองค์การบริหารส่วนตำบลคลองวาฬ ได้รับการบริการสาธารณะที่มีประสิทธิภาพตามสมควร แก่สถานะทางการเงินและการคลังขององค์การบริหารส่วนตำบลคลองวาฬ ได้แก่ การส่งเสริมการฝึกอาชีพ และการพัฒนาคุณภาพชีวิตให้กับประชาชนเพื่อให้ประชาชนมีคุณภาพชีวิตที่ดีขึ้น การก่อสร้างถนนคอนกรีตเสริมเหล็ก ถนนลูกรัง และปรับปรุงซ่อมแซมถนนต่างๆ เพื่อสร้างซ่อมถนนให้กับประชาชนที่ได้รับความเดือดร้อนจากการสัญจร การแก้ไขปัญหาน้ำสำหรับอุปโภคบริโภคให้กับประชาชน โดยการขุดลอกแหล่งน้ำ พัฒนาปรับปรุงระบบประปาและขยายเขตประปา ขยายเขตไฟฟ้าส่วนภูมิภาครวมทั้งการติดตั้งซ่อมแซมไฟฟ้าสาธารณะเพื่ออำนวยความสะดวก และความปลอดภัยในชีวิต ทรัพย์สินของประชาชนและแก้ไขปัญหาน้ำท่วมขังในพื้นที่โดยการวางท่อระบายน้ำ เป็นต้น

ข้อเสนอแนะ

โดยภาพรวมแผนพัฒนาท้องถิ่น พ.ศ. ๒๕๖๑ - ๒๕๖๓ มีผลสัมฤทธิ์ของแผนที่สามารถนำไปปฏิบัติได้จริงในระดับน้อย ควรแก้ไขปัญหาโดยมอบหมายผู้ที่มีส่วนเกี่ยวข้องอื่นได้แก่ คณะกรรมการพัฒนาท้องถิ่น คณะกรรมการสนับสนุนการจัดทำแผนพัฒนาท้องถิ่น และผู้รับผิดชอบงานในแต่ละด้านให้จัดทำแผนพัฒนาท้องถิ่นอยู่บนพื้นฐานของข้อเท็จจริงด้านงบประมาณ กล่าวคือไม่ควรกำหนดโครงการในแผนพัฒนาท้องถิ่นมากเกินไปกว่าสถานะทางการเงินการคลังขององค์การบริหารส่วนตำบลคลองวาฬ

